東北日報

第一六三七期

電話：編輯室②3836　總務②4612　工廠②4615　發行②1704　社會服務部②2537　廣告②1344

社址：瀋陽市康寧街四段五十九號　定價：每期三千元每月九萬元

東北人民廣播電台 廣播慶祝八一特別節目

東北人民廣播電台、瀋陽人民廣播電台爲了隆重紀念八一建軍節，特於七月卅一日至八月二日舉辦慶祝八一與反對美國侵略台灣朝鮮特別節目。七月卅一日二十時至二十時三十分由東北軍區宣傳處長富振聲講演。八月一日十九時三十分至二十時由高射砲某師警衛連二班戰士舉行座談會，二十時十五分至二十時三十分由東北軍區副司令員賀晉年講演，二十一時四十五分至廿二時零五分播送唱歌與歌劇，由航空學校、砲兵學校出演。八月二日二十時十五分至二十時三十分由戰鬥英雄王慶來講演。從八月一日起每天二十時三十分至廿一時播送東政宣傳隊演出的話劇『鐵流兩萬五千里』，一共五天。瀋陽人民廣播電台除了按時轉播上述節目以外，七月三十一日十三時三十分至十三時四十五分婦女時間，播送故事『女司令劉虎成』，十八時二十分至十八時四十分兒童時間『八一是怎麼回事』。八月一日十八時零五分至十八時二十分青年時間東北軍區政治部第六處處長黃有鳳講『兩萬五千里長征的故事』，十八時二十分至十八時四十分兒童時間『朱總司令的故事』，十九時十五分至十九時三十分工人講演機器三廠趙國有講：『慶祝建軍節，我們工人要以實力支援解放台灣』。八月二日十三時三十分至十三時四十五分婦女時間『談談八一建軍節』，十八時二十分至十八時四十分兒童時間『少年英雄的故事』。

蘇副外長馬立克通知賴伊 蘇將擔任安理會主席

並決定八月一日召開安理會會議

美英集團聞訊大爲恐慌

【新華社北京卅日電】成功湖消息：蘇聯副外長、蘇聯駐聯合國安全理事會代表馬立克，於二十七日通知聯合國秘書長賴伊稱，他將担任本年八月份安全理事會主席的職務，並決定在八月一日召集安理會會議。馬立克並說：關於會議議程隨後即將通知。（按安理會主席照各國英文國名第一個字母之次序輪流担任，蘇聯代表馬立克依法應担任八月份主席，會之議事規則，對代表提出之程序問題作裁決，其裁決除非被否決（須以七票多數爲之），即屬有效。各代表之發言須經主席認可。）

馬立克給賴伊的通知，已使現在把持安理會、使之成爲掩護侵略戰爭之工具的美英集團恐慌。據塔斯社報道：七月份安理會主席挪威代表森德在安理會二十八日的會議上，曾指定三十一日再度開會。森德的此項決定，使美英集團代表得以繼續趕作幕後會談，並在蘇聯代表馬立克於八月一日接任安理會主席之前再召開一次會議）。

各鑛山注意改進生產技術 有色金屬採掘率提高

半年來主要產品均超過原定計劃

【本報訊】有色金屬工業管理局所屬各鑛山，由於抓住了從提高技術來推進生產這一基本環節，半年來各鑛山生產均大大前進一步。上半年生產任務除副產品硫化鐵未完成外，其他主要產品均超過計劃。銅超過計劃百分之五十一，鉛超過百分之三十八。尤爲顯著的是各鑛半年來，由於努力於技術方法的改進，使生產效率普遍提高，從而使成本逐漸降低。提前完成任務。如採鑛效率，去年十二月各鑛每台機器所打米數平均爲〇・七二米，今年五月份達到〇・八四米，較去年提高百分之十六・七。大多數重要生產鑛山，效率均已超過僞滿最高平均水平。如夾皮溝金鑛採鑛效率，僞滿最高是〇・六九米，而今年一月到五月平均爲〇・九四四米，提高百分之三十六。而在岫岩鉛鑛去年僅〇・六七米，到今年四月份已達一・三三米，提高了百分之一九八，同時超過僞滿最高水平一米的百分之三十三。採鑛方面，每台機器打下鑛石的噸數也有顯著提高。全局平均去年十二月份一砲是九・六六噸，今年五月爲一六・六噸，提高了百分之六十八・六。選鑛實收率也有提高。大部鑛山完成和超過了實收率計劃定額及僞滿水平。各鑛所以有這樣進步，主要原因是掌握了提高效率以完成任務與降低成本的一關鍵，在勞動强度有了一定發揮之後，馬上轉向提高技術，從領導到全體工人均注意了要把生產提高一步，必須從改進技術着手。各鑛除領導注意鑽研業務外，對工人也普遍加強了技術學習與技術敎育。各鑛都成立了技術小組，夾皮溝和岫岩兩鑛建立了坑口會議制度，每天生產結束後，要在小組裏討論一天作業的優缺點，和研究技術上的一些問題。所以在夾皮溝金鑛始終保持着生產效率高的成績，而岫岩鉛鑛曾在一個月內將鑿岩進度效率自一月份的〇・七九米提高到三月份的一・一九米。其次，各鑛重視了技術人員與工人合作問題。如夾皮溝金鑛組織技術人員和工人一起研究鑿岩技術，技術人員並給工人上技術課，爲技工總結經驗，使技工水平普遍提高。如尖餅屑掌子，過去一砲只崩廿個生地，後經技術人員與工人共同研究，解決了打眼角度問題，現在可打八十生地以上。此外，領導上並注意了組織先進經驗的試驗，以推廣工作，並及時强調了克服保守思想的障碍。夾皮溝和岫岩、青城子三鑛，試驗蘇聯打大眼及直綫型的鑿岩法，獲得成功後，管理局馬上通告各鑛，並組織技術人員分赴各鑛組織推廣，結果青城子鉛鑛又研究出斜面留鑛法，一砲由十噸左右最高提到四十噸以上。同時華銅銅鑛又進一步創造出層層向上階段法，一砲能下四十噸，而且減少打眼時的支架困難。此外，管理局並組織了鑛山參觀團和採鑛規程檢查小組，對互相交流經驗與推廣先進技術提高效率起了很大作用。此外，各鑛領導重視國家計劃，新紀錄運動的繼續開展，也是半年來獲得成績的原因之一。各鑛上半年工作缺點是：對重點採鑛努力還不够，管理制度，保安工作也極待加强。

朝鮮人民軍克求禮光陽 河東附近殲美軍六百餘

【新華社平壤廿九日電】朝鮮民主主義人民共和國人民軍總司令部七月二十八日晚發表戰報稱：人民軍部隊繼續和美國地面部隊在前線所有地區展開激戰。

解放南原的人民軍部隊在和美軍進行激戰後，已於七月二十七日解放了求禮（在全羅南道東北）。

人民軍部隊曾和約有一個聯隊的美軍在河東（慶尚南道西南）附近作戰，結果擊斃美軍五百餘名；俘擄一百餘名。繳獲一百零五公厘大砲七門，機關槍八十挺，摩托車七十輛以及許多步槍和卡賓槍。

朝鮮人民軍總司令部七月二十八日晨發表的公報稱：人民軍高射砲部隊於七月二十六日擊落美機三架。

南朝鮮游擊隊活躍逼近釜山大邱

【新華社平壤廿九日電】綜合朝鮮中央通訊社報道：慶尚南北道的人民游擊隊爲配合人民軍作戰，已分別在大邱週圍與釜山附近展開活動。在慶尚北道東海岸的慶州、永川、迎日、盈德方面的人民游擊隊，自七月二十三日以來，破壞了貫通東海岸與大邱之間的重要道路，予美軍的運輸以莫大打擊，並使企圖將大邱作爲戰略據點的敵人陷於慌亂中。

活動在慶尚北道西南的星州、高靈、淸道一帶的游擊隊，配合東部游擊隊的活動，威脅着大邱與慶尚南道之間的重要交通幹線，截擊企圖逃往釜山的敵人。慶尚北道北部的安東、醴泉等地的游擊隊，在當地居民的熱烈支持下，日益擴大其勢力範圍，向大邱方面展開活動。慶尚北道西北部尚州方面的游擊隊，與解放永同、繼續追擊逃敵的人民軍協同作戰，予逃敵以沉重打擊。

慶尚南道的人民游擊隊，在美軍的主要運輸港、敵人的最後據點釜山市附近一帶展開猛烈活動。其中某部已經逼近了離釜山市僅數公里的地帶。他們配合大邱方面游擊隊的活動，威脅着美軍地面部隊的運輸線。美國侵略軍看到游擊隊在他們背後活動，破壞了他們軍隊增援與補給的鐵路生命線，已顯示出異常驚慌。

【新華社北京二十九日電】塔斯社紐約二十七日訊：美國記者在最近的報道中，經常提到游擊隊在南朝鮮的大規模活動。紐約時報記者自釜山爲道：當地游擊隊的活動在人民軍隊的大隊坦克和步兵到達木浦城郊之前即已開始。從光州逃到釜山的美國軍事代表團的首腦們，也曾報告過游擊隊的工人與學生的活動。美國軍事代表團團長指出：當美軍在撤退的時候，游擊隊在從光州到順天的路上極爲活躍。

據合衆社駐華盛頓記者報道：美國的軍界代表在記者招待會上宣稱：游擊隊會在南朝鮮的大部分領土上活動。他們的活動地區從釜山向北一直擴展到前綫，並且包圍了居昌縣，直到大邱以西及東南一帶。

【新華社北京二十九日電】朝鮮人民游擊隊在美國侵略者後方活動的加強，已引起美國國防部的焦慮。據法新社華盛頓訊：在美國防部二十四日的記者招待會上，記者們『可以看到朝鮮的地圖上有一些用圓點圍成的大紅圈。這些圓圈表明了在美軍的後方已經遭遇了游擊戰。有些交通中心的週圍也有小的紅圈。』另據合衆社消息：美國軍事發言人於二十六日承認：『共產黨游擊隊已滲入美軍在朝鮮的唯一補給港口釜山數哩之內。』『最大的一支游擊隊的力量估計約有一千五百人。這支游擊隊目前在安東和盈德以東的東海岸附近一帶活動。』

【新華社平壤卅日電】朝鮮民主主義人民共和國人民軍總司令部二十九日晨發表戰報稱：前線人民軍各部在對美軍展開強烈的戰爭中繼續前進。

解放順天、麗水的人民軍，在擊破美軍的頑抗後，於二十八日攻克了全羅南道的光陽縣。

美空軍編隊於二十七、八兩日對平壤進行瘋狂的輪番轟炸，致使極多的住宅與建築物遭到破壞。市民死傷甚衆。

二十七日在南半部某地被人民軍地面部隊擊傷的美機一架，被迫降落在大田機場，機內敵人全部被俘。

瀋陽電業局通告

瀋調字第一號

接電業管理局指示：由八月一日起至九月十日止，因電源側部份檢修，電力不足供應，必須調整負荷。本局爲合理調配電力，使用戶不影響生產起見，特決定以用戶生產需電時間長短調整之。規定在每日九時至十一時，十五時至十七時，十二時至二十二時尖頭負荷時間內，全部食料品加工業、木材業、非醫療用電熱，私營造紙業，紡織業、一律避開用電，以免過負荷臨時停電制限，影響生產。茲爲照顧整體，希上記用戶鑒諒協助是荷。如有故意違者，以竊電論處。

在前述時間內其他國公營工礦及電燈也希注意協助節省，特此通告週知。（本通知包括瀋陽市、蘇家屯、本溪、鐵嶺如有特殊用電者希到各營業所臨時接洽）

一九五〇年七月卅一日

新華書店東北總分店 中長鐵路管理局第四分局 附設『文化服務部』開幕啓事

本店爲便利旅客購書起見，現與中長鐵路管理局第四分局聯合在瀋陽南站候車室內樓上與樓下設立『文化服務部』二處，於八月一日正式開幕。並爲慶祝『八一』建軍節，自一日起至三日止優待讀者三天，各種書籍一律八折，人民解放軍及公安部隊購買時本版七折，外版八折，歡迎旅客參觀選購。

新華書店東北總分店

政務院通令 八一懸旗誌慶

【新華社北京卅日電】中央人民政府政務院於七月三十日發出關於紀念『八一』建軍節的通令，全文如下：

爲了紀念八一建軍節，決定全國各級政府、各機關、各企業、各學校、各界人民團體於八月一日懸掛國旗一天，以資慶祝。

社論

領導整風運動的基本環節

【新華社北京廿九日電】北京人民日報於二十九日發表題爲『領導整風運動的基本環節』的社論。全文如下：

全國性的整風運動已經逐步展開了。各個大行政區和多數省市及人民解放軍都在按照黨中央所組織的，目前都在按照黨中央所發出的關於整黨的指示先後製定計劃，開始進行這個大規模的整風運動。

高級領導機關應該怎樣領導這一次的整風運動？從各地所反映的情況中就可以看出：凡是領導機關和領導幹部正確地解決了這個問題，整風運動就比較順利地開始了；反之，那裏的領導機關和領導幹部沒有解決這個問題，那裏的整風運動就會走了彎路或者走不通。

毛澤東同志在三中全會的報告中說：『全黨應在一九五〇年夏秋冬三季，在和各項工作任務密切地相結合而不是相分離的條件下，來一次大規模的整風運動。用閱讀若干指定文件，總結工作，分析情況，展開批評和自我批評，提高幹部和一般黨員的思想水平，克服工作中所犯的錯誤，克服以功臣自居的驕傲自滿情緒，克服官僚主義和命令主義，改善黨與人民的關係。』

這就是說，各級領導機關及其幹部應該緊緊地掌握這樣的一個基本環節，就是要把整風運動和各項工作任務密切地結合起來。離開實際工作的整風，都將是沒有結果或者不會有好的結果的。

我們黨在過去所經歷的一九四二年到一九四三年的第一次整風運動，是在抗日戰爭最困難的時期進行的。當時的環境和任務，是向着黨內的錯誤路線和錯誤思想作鬥爭，克服困難，爭取勝利。這一次的整風運動，是在全國大陸基本上已經解放、戰爭即將結束、全國人民爲恢復和發展國家財政經濟狀況而奮鬥的時期進行的。

各項工作任務是十分艱鉅的，各地區各部門工作的性質不同，整風的情況也就愈加複雜。因此，整風必須從各部門各地區的實際情況出發，檢查和總結工作，不可以離開實際工作去進行空洞的整風。

最後，各項工作都有它的系統，只有在檢查與總結工作中才能發現缺點和錯誤，才能提高幹部的思想水平和工作能力，使工作前進一步。

綏中縣委檢查該縣領導作風 重視了任務忽略了政策 農民生產情緒受到影響

今後決加强政策學習進行糾正

【本報訊】據遼西日報載：中共遼西省綏中縣委員會，檢查了該縣的領導作風。該縣認爲，過去農業生產政策貫徹不够，表現在一般工作開展了起來，但農民的生產勁頭還不够大。農民群衆還存在『窮打腰、窮光榮』的錯誤思想；對中農還有不團結的現象，對組織互助的認識還差，對婚姻法也有許多不正確的看法。由於幹部思想片面，缺乏堅定完整的政策觀點，因此一碰着群衆的各種錯誤思想，自己的政策思想也就模糊了，這樣政策沒等貫徹到群衆中去，在幹部思想裏就打了折扣，另方面是幹部重任務輕政策，如村幹部上區開會，往往記住任務，記不住政策，認爲政策記不記是小事。二區村村長說：『完成任務就是政策』；太講民主了，就完不成任務。』有的村組織互助組，也只求『完成任務』，可以不要『自願兩利』。一區陳家農借糧給外村戶，本村支書說：『你有糧食往外借，咱村餓死人，由你！』區幹部對政策也很不够，如二區幹部連三中全會決議和高崗在農村工作座談會上的報告都沒看；二區和四區對省府春耕動員令也沒有的區村拿報紙糊牆，上級發的有關具體工作的指示文件，是各拿一本研究，區幹部有時就成爲一套政策。有一個區委檢討時說：『拿政策追區幹部，誰都沒底。』一個宣傳委員檢討說：『在荊條河子村有老鄉離婚，我不懂得婚姻法，就要人家「不看魚情看水情」，對付着過吧！』縣委認爲，政策不能貫徹的原因，主要由縣領導負責。縣對各區領導，只會上貫徹政策，平時檢查任務多，檢查政策少，沒能及時深入的檢查政策執行的情況和程度。總結工作也是一樣，着重任務，忽略政策。有時發現地方執行政策出了偏向，也不及時認眞的糾正或通報各區。縣委提出要今後首先應當從縣領導做起，要求把政策具體化，並通過各種方式反覆檢查工作一定要檢查政策，發現偏向，及時認眞的解決。各區領導應清過去執行政策的偏向，加強政策學習，凡有關政策的問題，區要在區委會上集中討論，糾正命令形式主義作風。

安東市機關某些幹部 對領導提意見有顧慮

【遼東訊】中共安東市委召集縣級以上幹部會議，對市委領導提意見。在開始時，有不少幹部存在思想顧慮，如有的幹部認爲：『自己犯了一些錯誤，遲早是要被整的，目前雖然是檢查領導，但不如少講幾句爲妙。』有的幹部抱觀望態度，看形勢，看火色，看領導人的意圖』等態度。多數幹部則顧慮着『提意見是否頂用，提出的問題能不能得到解決？』因此，遲遲不提意見，對整風勁頭不大。以後經過召開整風漫談會，有的單位開小組討論會，進一步進行了思想醞釀；同時市委委員也分別進行個別動員，現在一般的能做到『知無不言』，但仍有些幹部還存在思想顧慮，尚須繼續進行思想教育。（蘇菁）

哈市某些機關整風 幹部存在『三怕』思想

市委已對幹部積極糾正中

【哈市訊】哈爾濱市內各單位整風，在七月份內主要整市的領導。除各單位根據本部門的情況確定了整風計劃，準備解決本部門工作中的主要問題外；並準備對中共市委領導提意見。但由於某些幹部對整風精神認識不够明確，發生了一些偏差：第一、存在着『三怕』思想，如有對領導提意見，怕提了『意見不頂事』，有的說：『過去提過幾次還不是沒解決問題』；二怕提了意見遭受報復；三怕提的意見不够全面。第二、學習文件中有的只鑽名詞，如追問『沙赫亭事件到底是怎麼回事？』有的學習文件興趣不高，還沒做到學習文件與檢查總結工作結合。第三、個別單位仍採用舊的整風方法，如在計劃中規定『看文件、寫反省』、『要求作個人鑑定』等。另外，個別工廠行政負責人，認爲整風就是整壞人，因此對整風就不是採取積極態度，求得在整風中改進工作，而是抱着『整風不整我』的消極態度。第四、有不少單位在整風中，黨支部不起作用。現該市委正在積極糾正中。（通訊員鄭依平）

旅大、松江、長春等地 繼續展開反對美帝侵略運動

【本報綜合訊】旅大、長春、齊齊哈爾、松江等地，繼續舉行反對美帝侵略台灣、朝鮮的各項宣傳活動。大連市各界人民於本月廿三日舉行遊行示威，大街小巷家家戶戶，都掛起了斯大林、毛主席、金日成的畫像，朝鮮兩國國旗，群衆不斷高呼：『堅決解放台灣！』『聲援朝鮮人民解放戰爭！』等口號。松江省牡丹江市本月廿五日亦召開了三萬餘群衆大會，會後並舉行了遊行示威。長春市自本月十七日起熱烈舉行各種宣傳活動，各工廠、機關、學校、團體均舉行了座談會，參加者達萬餘人。齊齊哈爾市各區召開了群衆大會，總工會、職業劇團、省文工團、鐵路總工會、建華六廠、軍校文工團等單位，均採用各種形式在街頭向群衆宣傳。齊市反對美帝侵略台灣、朝鮮運動委員會已決定將宣傳週延至『八一』，做進一步深入宣傳。承德縣也成立了反美侵略台灣、朝鮮運動委員會，在八月一日舉行全市群衆大會。此外，內蒙烏蘭浩特市也正在進行各項宣傳活動。參加各項宣傳活動的工人們，以加緊生產的實際行動，對美帝國主義的侵略行爲表示他們極大的憤怒。哈爾濱市東北第二毛織廠、吉林造紙廠工人，都紛紛訂出增產計劃，全體工人提出：要努力生產，創造新紀錄，嚴格遵守勞動紀律，執行生產責任制。

中國人民反對美國侵略運動委員會 決定加强宣傳報道工作

【新華社北京卅日電】中國人民反對美國侵略台灣朝鮮運動委員會於二十八日假中華全國總工會召開第四次會議，決定加強國內外宣傳報道工作，並與世界工聯、國際民主婦聯、國際學聯等密切聯繫，廣泛介紹各國人民反對美國侵略及支援朝鮮人民正義鬥爭的情況，並向全世界報道中國人民反對美國侵略台灣、朝鮮的決心。委員會並聽取了北京、天津等地的報告。各地各階層人民紛紛展開宣傳，反美侵略運動在全國各地繼續熱烈展開，將結合紀念『八一』建軍節，在全國各地繼續熱烈展開。

中共北京市委書記彭真 向毛主席報告整黨工作

重點放在自上而下進行工作總結

【新華社北京卅日電】北京人民日報二十九日載：中共北京市委書記彭眞向中共中央毛主席報告北京市關於整黨工作的情況和計劃，其中有許多經驗，值得各地，特別是各大城市和中等城市中國共產黨的領導機關的參考和採用。

報告首先說明：北京市在過去一年多中，已經進行了多次小規模的整風運動。在入城前後，曾就入城幹部和地下工作幹部的關係問題，進行過普遍的教育；去年冬季，在工廠、學校中，曾就支部相結合，整頓過黨員和群衆的關係，進行過思想總結；在機關幹部中，曾普遍進行過反對無政府無紀律，反對命令主義和貪汚腐化的兩次檢查；今年五月以來，已有四個區經過區人民代表會議，進行了檢查幹部作風和紀律的運動，主要是檢查命令主義和貪汚腐化。以上這些小規模的整風運動，都收到了很大的效果。

在這一次全國大規模的整風運動中，北京市委研究了上述情況和中央指示的精神，決定將重點放在自上而下的總結工作方面，根據毛主席和中央的指示，系統地檢查過去各部門工作的方針、政策和執行情況和各級領導的作風。此項工作總結，首先由市委和市政府開始，然後由各部門和區委、區政府分別進行，並展開批評與自我批評。在具體領導上，第一是要首長負責，親自動手，注意領導骨幹與群衆相結合，並防止自流傾向發生。第二是各單位工作總結的綱要和方法，由市委、市政府分別審查，以便依靠各該組織的領導機關來進行，也要防止包辦代替和不必要的超越組織。第三是用人民代表會議的形式來檢討工作，在會議前必須注意既能保證代表們暢所欲言，又能引導批評的火力指向中央的方針，改進工作的方向。第四是總結工作的重點應是自上而下，檢查並糾正各種錯誤和偏向。在幹部方面，主要是以功臣自居，驕傲自滿，追求享受，『革命已經到了頭』；在新黨員方面，主要是敷衍塞責的『應差』、『混飯』的作風；在留用人員方面，主要是官僚主義、『應差』作風；在與黨外人士合作方面，主要是關門主義和忽視統一戰線工作的傾向；上級主要是官僚主義，中、下級主要是命令主義。整黨一般於以三個星期的時間，閱讀文件、總結工作爲主，全市約需兩個月，不宜把時間拉得太長。從各小單位和幹部黨員個人來說，一般於整黨後期閱讀文件，總結工作。

東北人民政府航務總局
統一領導水上運輸
安東港灣展開競賽改進工作
內河運輸上月超額完成任務

【本報訊】東北人民政府為了加強東北水上運輸並統一領導工作，於本年五月間頒佈命令，將原東北航政總局改稱東北人民政府航務總局。並授權該局統一領導東北海上及內河運輸，管理並修治港灣、航道等工作。根據東北人民政府命令中規定：原屬安東、營口及其他港域中之公有碼頭、棧橋、鐵路專用綫和屬於東北各海港的船舶，不論現為各機關所屬或公營企業所屬，均須連同全部海員，統由東北人民政府航務總局無代價的接管與調用。並以原安東、營口兩個航政局為基礎，分別成立安東、營口兩個港灣管理局。並以大連輪船公司和大連造船公司為基礎，成立大連航務局。將原東北商船專科學校改稱東北航海專科學校，均歸東北人民政府航務總局直接領導。

改組以後營口、安東兩個港灣管理局的職責，命令中規定為：（一）領導港灣的一切管理工作和業務活動，並領導完成地方運輸的船舶工作；（二）維護歸港灣管理的一切水力、土木及搬運的建築物和資料，使之保有適當的技術狀態，同時，維護港轄區內的航路標識；（三）組織、指導、登記並檢查屬於私人的水上交通工具之活動；（四）根據總局批准的計劃，修造船舶並管理工廠和船塢。大連航務局的職責為：（一）基於已批准的計劃完成海上運輸；（二）維護歸其管轄的交通工具，使之保有適當的技術狀態，修理和製造船舶。同時命令中又規定：為保證各船隻與各港口間的業務聯系，應在安東、營口、大連、哈爾濱、瀋陽各設電台一座。東北人民政府航務總局接到上項命令後，即由營口遷至瀋陽，積極展開工作。現正漸次完成命令所給予的各項任務。

最近，東北人民政府航務總局為了迎接海上航線之延長，和滿足東北工農業生產的實際需要起見，自六月六日起至十日止，召開了『計劃工作會議』，修正了一九五○年的運輸、建港、修造船工程及材料、財務等計劃，基本上在於搞好航運，以提高今後船舶運輸週轉率，與促進城鄉和內外物資交流，為本年度最主要的工作。現在安東、營口兩個港灣管理局、大連航務局及東北內河航務局，均已按照航務總局修正的一九五○年計劃，展開工作。尤其安東港灣管理局、東北內河航務局的運輸成績，已有顯著的進步。安東局由於展開運輸競賽運動的高潮，加強了全體船員的工作積極性，主動地提出改進意見。領導上也改變了過去的保守思想，加強了船上與岸上的管理工作。安東局的安海四號，在競賽運動中創造了安東、烟台間九十七小時十五分的航次新紀錄（過去的紀錄是每航次二百六十四小時四十五分），航行率提高了百分之六六。九五月三十一日，由進口到出口僅在港內停留十二小時，也創造了縮短停泊時間的新紀錄。

【又訊】根據東北人民政府的命令，於本年三月一日由松江輪船公司與哈爾濱航政局合併成立之東北內河航務局，現有船隻已經增加到六十六隻，一次裝載量為一二、○○○噸。船舶的運輸量已經超過了偽滿最高年度（一九四二年）。同時，該局在本年度內進行了如下的四項工作：（一）將松、黑、烏、嫩四江流域有關水運的措施，由該局直接管理，並領導吉林豐滿辦事處及黑河輪船公司，同時，又加強了對公、私船舶的管理。（二）以各種不同形式，組織民船運輸公司（組織大車、馬車、汽車聯運），辦理黑龍江遠距離的客貨運輸。（三）將客貨運價一律降低，旅客每人降為每公里四八○元，貨物分四等降低，計一等貨物每噸公里為九、三七八元，二等貨物每噸公里六、六二○元，三等為每噸公里四、四八元，四等為每噸公里五、八六一元。降低運價的基本意義，是為了減輕人民負擔，降低產品成本，充分發揮航運在促進物資交流上的作用。（四）改進管理，建立責任制，保證按期出航。該局六月份運輸任務，已超過完成，噸數方面，多完成百分之一六七，噸公里方面，多完成百分之一八七。東北航務總局為了爭取本年度計劃的超額完成，最近對該局發出指示，令其抓緊時機，利用全年中最適宜運輸的第三季節，發動各船舶、碼頭、倉庫的全體職工，展開競賽運動。（東北航務總局）

政府多方扶助農民精心侍弄
棉蔴甜菜可望豐收
各有關部門正準備收購

【本報訊】東北區棉花、亞蔴、青蔴、甜菜等特產作物，均生育甚旺可望豐收。盛產於北滿克山、巴彥、汪清等十三縣內之亞蔴，目前已成熟，勃利及永吉二縣於本月中旬即動手開割，年景雖屬平常，但每垧平均可產二千斤左右，較去年每垧單位產量（一千六百斤）增加四百餘斤，今年共播種面積二萬五千垧，總計可收四百九十餘萬市斤。蔴袋唯一原料之一的洋蔴與青蔴，目前均看十成年景，其中洋蔴幹高三、四尺，普遍開花，總計播種面積為一萬二千多垧，估計可產纖維一千萬斤；青蔴枝幹已漫牛背，按生育情況每垧估計可超過要求產量（一千二百五十斤），約可產纖維二千七百多萬斤。此種蔴總產量明年可供遼陽及瀋陽兩蔴袋工廠最低需要之原料。盛產於松江、吉林二省之甜菜，目前莖高已二尺多，葉廿多個，據各糖廠在本月上旬觀察：菜根重已一斤多，含糖量百分之八多，已確定為十成年景，估計每垧最低可產十二噸，較去年每垧增產兩噸多。主要紡織工業原料之棉花，今年小苗一出土即遭受了『立枯病』及蟲害，但由於政府加強領導防治，移苗、補種，『夏至』後棉苗逐漸復甦，基本保住了八成苗，現已開花七、八枝，結桃兩、三個，以後如無其他自然災害，可保住八成年景。

今年特產獲得以上初步成果，主要是各級人民政府貫徹了獎勵種植特產政策，開春後除貸種、貸款扶助外，各有關部門機關工廠，並與農民訂立了預購合同，以保證特產價格，打消了農民思想顧慮，提高了種植特產的積極性。如松江省哈爾濱、阿城兩製糖廠與農民訂了預購合同後，農民便加強了精耕細作，上糞一項即較去年（百分之五十）增加了百分之卅五多。並普遍做到了三鏟兩蹚。

由於今年特產面積擴大，收購任務亦將繁重。為了勝利完成此項工作，東北區花紗布公司、土產公司、東北紡織管理局，以及其他有關工廠，已開始分別做收購特產準備工作。東北紡織管理局，特於本月十日召開了討論亞蔴原料的特別廠長會議，着重討論了如何進行收購，以保證價格公平合理，在佈置此項工作中，各有關部門均注意研究了驗等議價問題，使農民與國家雙方均不受損失。東北人民政府亦指示各產亞蔴縣份，迅速成立亞蔴收購委員會，吸收人民代表參加評等級。關於價格依原規定收購：特等亞蔴一斤折二斤大豆，甜菜的比價基本與去年相同：一噸甜菜折一石四斗二升大豆。（焦殿珍）

東北漁業逐漸發展
今年產魚可超過十二萬一千噸

【本報訊】隨着整個經濟建設的發展及人民經濟生活的上昇，東北漁業生產已逐漸發展起來。東北的漁產，是很大的一筆天然財富，西起山海關，東至營口，折而南達旅順，再折向東北之安東，曲折二千八百餘里圍繞整個遼東半島的渤海與黃海兩大海峽，及內地黑龍江、松花江、嫩江、烏蘇里江以及鏡泊湖等湖池，漁產均極豐富，平均年產十萬噸左右，魚類有六十餘種，對改善人民生活有很大意義。但過去曾遭受了日寇及國民黨匪幫嚴重摧殘，漁民紛紛停業，生產量大降。東北全境解放後，由於人民政府貫徹『保護沿海漁場，發展水產業』的方針，大量貸款扶助，生產始日趨發展。如去年產魚十萬零五百噸，較前年增加了百分之十九。今年計劃產量為十二萬一千六百五十七噸。按目前情況來看，可超額完成。人民政府今春重點發放漁業貸款十五億元（旅大地區不在內），幫助漁民解決了生產困難後，漁民便積極修船補網，並打製新船，下海漁船較去年增加了九百三十三隻（內有機器船十四隻，其餘為帆船）；漁網增加了一萬六千五百四十二具。大批在敵偽統治時逃走或改業的漁民亦陸續歸來了，下海捕魚人數增多了三千五百九十四人。在廢除了非法剝削的新的勞資關係下，實行了『多產多分』，提高了漁工生產熱情，紛紛組織勞動互助，提高了生產效率。遼東省等打魚模範宋仁由小組，駕四對帆船，五月間不到一月即打了九十多萬斤魚。為保證漁業生產的發展，政府在魚的運銷、價格等問題上，採取了一系列的有效措施。如在沿海地帶普遍成立了交易市場，由政府管理，減輕了魚商中間的剝削，同時也減輕了消費者負擔，保證了漁民有利可圖，改善了生活。魚糧比價基本上已達到了中央人民政府漁業生產會議『一斤魚不低於一斤糧價，不高於一斤肉價』的規定。如遼東省五月上、中旬黃花魚平均每斤賣四千六百元，一斤魚可換到一斤二、三兩米。

目前主要發展於遼東、遼西、旅大等地的海洋漁業，實產量（五萬六千九百五十五噸）已超過了上半年生產任務（四萬五千七百零三噸）的百分之廿四強。遼東省實產魚兩萬五千二百零三噸，超過計劃（兩萬噸）百分之廿六。發展於黑龍江、松江、吉林等地的淡水漁業，盛產期主要在秋冬兩季，目前平均已完成了全年生產任務的百分之廿七，其中松江完成了百分之四十三。這樣便給完成全年生產計劃打下了基礎。這些產品，半年來除部分通過交易市場銷售於沿海附近城鄉外，各處水產公司，合作社曾大量收買，進行醃漬加工後，源源運往到東北各地，滿足人民生活需要。（焦殿震）

遼南菓樹結菓豐盈
早熟蘋菓源源上市

【本報遼東訊】中國兩大菓區之一的遼南地區（另為膠東），今年蘋菓樹結菓豐盈，預卜豐收。早熟的夏菓，正由鄉村源源運進城市。今年因為雨水調和，又未遭到風災，特別是政府今年以四百廿億元貸款扶助遼南私營菓樹業者，解決了部分藥水、噴霧器等困難，又在春季發動了一次大規模的消滅腐爛病運動，保證了菓樹的生育。今年菓樹業者都注意了提高質量，以利擴大銷售市場，一般都打過五次以上的藥水，並注意稀菓、養樹、施肥，長成的蘋菓大部分比去年大，凡是注意了的光澤都好，每棵一般結菓五百斤上下，最多的能結一千二百斤。今年蟲害少，估計如今後不發生意外災害，平均每棵結菓四十斤，整個遼南七十萬棵菓樹可收三千萬斤。現在『祝』、『紅魁』等夏菓已經成熟，熊岳城、四鄉等產蘋菓的中心市場，正由鐵路沿綫各中心車站運到瀋陽、長春、天津等各大城市去。（寧）

掛鋤期如何組織副業生產？
尙志城鄉互助委員會確定辦法

【本報訊】尙志縣城鄉互助委員會為組織農民利用掛鋤期進行副業生產，於本月十九日開會研究如何組織領導副業生產問題。該會為接受去年掛鋤期由於領導上缺乏計劃，群眾打了很多的草，沒有銷路，以致爛了的教訓，特決定在縣城鄉互委會領導下，分別由有關部門組成生產指導等四組（負責副業貸款、稅收指導、產品推銷、計劃和農村服務），掌握全面情況，有組織的進行生產。並在會上成立了兩個組，於廿五日分別到林區和農業區調查副業生產情況，然後再組織生產。同時由縣區合作社和土產公司負責找好銷路，並應注意下面問題：一、過去幹部群眾多習慣於搞大宗副業，因此必須說服群眾不要光想搞大的，要注意搞多種多樣的副業。二、注意掌握產品市價，要防止盲目的訂合同，事先要找好銷路，並研究土產和生產能力。三、打通群眾的思想顧慮，在自願兩利的基礎上簽訂合同。訂了合同也要不斷的檢查，幫助和教育群眾完成合同。有的幹部認為訂完合同就什麼也不怕的想法是不對的。

遼西畜牧工作有成績
選出六千七百餘頭種畜 五十七萬餘頭牲畜免疫

【遼西訊】遼西省一九五○年上半年的畜牧工作，已有很大成績。四月底發完全省畜照，確定了私有權，計發馬、騾、牛、驢照九十三萬三千二百零四張。在發畜照同時選出了優良種公馬三千五百零八匹、種公牛三千二百五十九頭，組織了一百廿八處民間配種站，共配馬一千三百四十六匹，牛一萬零六百廿二頭。此外，省種馬場以梨樹為重點，選出優良母馬三千五百五十六匹，進行改良繁殖，至六月末統計已交配了二千七百十五匹。炭疽預防注射除康平、昌圖二縣尚未統計外，全省共注射了五十五萬四千四百五十二頭，佔全部牲畜百分之六十二。二萬五千一百四十八頭瘸馬已治好二萬二千四百廿一頭。在這一季畜牧工作中，也有不少縣區幹部對繁殖保護牲畜重視不夠，曾發生了很多偏向。據梨樹、開原、盤山、錦縣等十一個縣廿一個區調查，各種有關保護和繁殖牲畜的條例，由區傳達到村的只有六個區，其他十五個區都被壓在區裡未向村裡傳達。其次各縣違犯條例屠宰耕畜和削蹄瘸畜現象亦有發生。

根據這一季工作中的優缺點，省農林廳又製定了下半年工作計劃。準備在七月間利用掛鋤後空隙，集訓幹部加強政治與技術學習。八月份整理市縣獸醫師公會，建立耕畜防疫站，未成立診療所的縣要求全部成立，作為防疫治療推廣技術的基層群眾組織。自八月下旬開始秋季防疫炭疽預防注射，要求完成三十五萬頭，牛疫預防注射完成十萬頭。

東北各廠礦
六萬餘青工學習技術
訂立師徒教學合同收效很大

【本報訊】東北各地工廠、鐵路、礦山一年多以來，普遍開展了青年工人技術學習運動。訂立師徒教學合同，是主要的形式之一，同時還組織技術學習班和研究組、互助組等。各地今年三、四兩月不完全統計，有六萬多青年工人參加了技術學習。這些青年工人經過了技術學習，改進了工作方法，普遍地提高了生產力。如哈爾濱市被服局布鞋二廠十三個學徒訂立師徒合同以後，鞋子產量較未訂合同前增加兩倍，並且廢活很少。錦州遼西第一機械廠，車工雷振祥和他的學徒朱慶宗鏇草機大輪，原標定兩小時鏇一個，訂立師徒合同後經師徒共同鑽研，創造了十四分鐘鏇一個鏇草機大輪的新紀錄，超過原標定工時八倍半。大連鐵路工廠一年來，因開展了技術學習，已培養了青年技工、半技工一千八百二十三名。據瀋陽機器四廠、五廠及實驗廠的初步統計，訂立師徒合同以後徒工升為技工、半技工的已有一百五十三人。

經驗證明，要訂立師徒合同，首先要進行愛徒的教育，解除師徒的思想顧慮，搞好師徒關係。在進行過程中，青年團和工會要密切配合，先通過技術訴苦會、師徒座談會、群眾大會及黑板報等宣傳方式，針對師傅的『教會徒弟，餓死師傅』，和徒工的『你有技術，我有政治』等不正確的思想，進行了階級教育，然後帶動群眾普遍簽訂。大連船渠工廠在青年團員的推動下，到四月中旬，已訂了一百五十三份師徒合同。齊齊哈爾鐵路工廠徒工中有七十六名青年團員帶動其他徒工，訂了一百四十五份合同。瀋陽機器廠青年團員王學根除自己找師傅訂好合同外，又帶動了六名徒工和師傅簽訂師徒合同。旅大、瀋陽等地青年團員並帶頭推行簽訂師徒合同運動，主動幫助師傅幹活。大連鐵路工廠青年團總支把檢查團員的師徒關係定為支部經常工作之一，因而大大鞏固和開展了師徒合同。

其次，師徒合同的內容，要明確具體切合實際，並須保證其貫徹。各地訂立的師徒合同中，有的只能籠統地提出要學會『鏇床上的普通小活』，這樣就不能使徒弟有計劃有步驟地學到技術。合同訂出後必須進行慎重審查。合同批准以後，行政應盡量照顧，以便貫徹執行，如非因生產必需，以不調動師徒生產崗位為原則。第三，推行師徒合同，必須訂出一定的考工升級獎勵和經常檢查的制度，及時解決教學中的困難問題。齊齊哈爾鐵路工廠，訂立師徒合同並結合獎勵制度的實行，三個月，在一百五十四名徒工中有百分之五十八升級，八十一名師傅獲獎。大連鐵路工廠也是因為師徒合同結合獎勵制度，徒工中有百分之九十以上升了級。但有些工廠因為沒有一定的考工升級和獎勵制度，徒工學會不能升級，師傅教會徒工也沒有得到獎勵或獎勵很少，使師徒合同難於鞏固。

瀋陽毛織廠實行工廠管理民主化的經驗

趙志萱

工廠管理民主化的基本關鍵乃是在於領導思想是否相信群眾，依靠群眾的問題，特別工廠的行政領導對有關群眾生產的重大問題，是否能與黨和工會密切結合做出正確決定，並把它變為職工群眾的意見，以便發動職工群眾的積極性和創造性來完成和超過任務。毛織廠自去年三月成立工廠管理委員會以來，基本上是實行了民主管理，許多生產中的重要問題，如每月生產計劃，如何開展創造新紀錄運動等問題，大的工資調整，人事變動，都經過管委會首先交換意見和討論，再經管委會討論確定的。一年來，在管理工作方面也接受了一些節約的意見，但安全工作等方面還做的很不夠，合理化建議也還有許多缺點。我們總起來看，有以下幾點體驗：

1、黨政工的結合程度乃是測量民主管理的標誌：工廠長必須把工廠中的重要問題向黨和工會徵詢意見，黨政工三方面對工廠中的主要情況以及各種工作的認識才能一致，那一件工作就也會得到好的完成。

對創造新紀錄運動和訂生產計劃，進行了深入的宣傳和討論，並號召黨員、團員、工會幹部要成為創造新紀錄的模範，把領導意圖經過黨的小組、工會、青年團傳達到群眾中去，就收到了預期的效果。在訂計劃中，黨員經常研究群眾的思想顧慮，並就群眾的意見及時解釋，所以運動開展得蓬勃愉快。黨政工在這些問題上是一致的，群眾就沒有怨言。反之，如工資調整，由於在領導上密切配合不夠，認識不一致，就在貫徹上造成了障礙，以致工人和青年團員中產生了比較大的波動。

要使黨政工三方面能一致，在許多重要問題上配合，必須是黨委會、工會或青年團支委會的管理委員必須有一個黨政工的結合，使這個委員會成為總的管理委員會，以便使各方面的工作便於研究討論，各方面的問題集中起來，在一個時期中心工作上取得一致，使管委會真正成為主管的領導機關。

2、必須交代清楚——特別是對於帶有廣泛群眾性的重大事件，必須向群眾做深入的宣傳、動員、解釋教育工作，只有群眾認識了，有了主人翁的思想，群眾才有積極性。例如創造新紀錄運動，去年十一月十七日動員大會之後，就在各個車間分別舉行了群眾大會，動員了群眾，明確了生產計劃，並且明確了每個人的任務，群眾情緒極為高漲，作得很好。但也有些工作，如提出合理化建議，不但群眾不了解，一些幹部也不了解，結果群眾提的意見很少，有些提了意見也沒有及時的答覆，大家就覺得『提不提一個樣』，因此，我們的領導必須更嚴肅地看待群眾的意見，只有向群眾交代清楚，才會有真正的群眾性的主人翁的感覺。

3、工廠管理委員會的組織作用要想發揮起來，必須由行政領導有系統的把工廠中產量、質量、工資、出勤等情況介紹給管委會的委員，使委員們能夠熟悉工廠中的重要情況，工廠管理委員會一般的應兩週開一次，會議不能討論許多細小問題。

民主管理必須有責任制和賞罰制度——民主管理乃是與極端民主，與相容的東西。企業管理中沒有責任，散漫無組織，就不能把這樣多的工人，這樣多的機器組織起來。我們工廠這方面還很不夠，如有的機台的保修工作很嚴格，現在還有拆卸零件，沒有人負責，機器壞了可以不追究責任，對於管理人員、技術人員中的某些不負責任的現象，未能嚴肅批評和教育，以致使國家財產受到損失。工人中還有怕上怕下的思想顧慮，也就使一部分職工的積極性不能充分發揮起來。

4、實行民主管理，應該把生產中的先進分子、工人和技術人員團結在領導的周圍。我廠目前尚有相當數量的技術人員和老技術工人，而創造新紀錄以來，又湧現了一批新的骨幹，但行政和工會對他們的事務所需要的決定意義，還認識的不夠充分，因之在企業中技術提高的工作上也缺乏充分的重視，沒有發揮他們的勞動熱情和積極性，是不夠的。一般獎勵外，技術上有掌握經驗，但沒有很好的聯系民主管理。和技術上普遍提高，傳播他們的生產經驗，使職工的熱情和技術提高是不能分開的。因此今後必須迅速的建立技術會議，以便組織職工學習與掌握技術。

東北總工會發出通知
動員職工協助政府普查各地私營工業

【本報訊】東北總工會為配合東北人民政府進行的全東北私營工業普查工作，發出了關於動員職工協助進行這一工作的通知，全文如下：

為了具體瞭解私營工業的基本情況，作為調整公私經濟關係，加強合理領導私營工業的依據，東北人民政府決定自八月開始由東北統計局組織一次全東北私營工業的普遍調查。這次調查，包括私營機器動力工業、手工作坊，着重在瞭解其生產設備、職工和工資情況，原材料，產品銷售以及其他有關問題。

東北的私營工業，在目前還存在着很大的盲目性，為了克服這種盲目性，把私營工業的生產力更好的團結在國營經濟的周圍，補助國營經濟的不足，逐漸包括在國家計劃之內，首先就必須瞭解其具體情況。進行私營工業的普查是完全必要的而且是切合時宜的。

東北人民政府關於全東北私營工業的普查不僅對於調整私營工業有重大意義，即對於克服目前私營企業工會工作的盲目性來講也是非常重要的。各級工會應認眞的加以重視，積極參加，並進行下列具體工作：

（一）各級工會首先研究清楚東北人民政府決定的精神及具體作法和步驟，廣泛向職工宣傳和解釋；並通過職工向資本家進行宣傳解釋政府這一決定的意義，打消資本家可能發生的各種顧慮。

（二）各級工會應動員職工積極協助政府進行這一工作，省市縣工會，特別注意要把會計人員、技術人員動員起來，省市縣工會及市產業工會，應派適當幹部參加這一工作。

（三）各省市及市產業工會，應把調查所得材料加以分析研究，找出自己地區私營工業特點，發展規律，存在着的問題，及工會應如何去進行工作，把普查工作與工會工作結合起來。

（四）普查工作結束時，要作出總結，及研究分析材料，一併報告我們。

營口、錦州電業局
認眞團結教育職員
營業收費全部完成

【本報訊】由於注意了團結教育職員，營口電業局上半年和錦州電業局五個月，營業收費均百分之百完成任務外，長春電業局六月份並嚴密審核了『核減票據』（即搬家尚未付款的和住戶當時因難付不上款的），不准發行一張無正當理由的『核減票據』。因此第二季度減額單據較去年同季減低了百分之九十以上。另外，把對群眾態度問題經常作為考核工作的標準之一，因之糾正了群眾反映收費員態度不好的缺點，幫助了收費工作的順利進行。錦州電業局從一月到五月的收費任務也是百分之百完成。同時，克服了過去單純對不交電費戶停電的辦法，這樣，五月份停電戶比三月份減少百分之九十。各局獲得成績原因，主要是注意了對收費員的團結教育工作。如長春電業局，為了實行收款定額，又結合超額獎勵進行推動，提高了工作效率，並召開收費員的座談會不斷的研究收費工作，並以該項經驗具體分工掌握來推動別人完成任務。另外，以多勞多得原則，提升了成績優秀的收費員的工資。並以黑板報、快報經常鼓勵，對工作不好的給以批評。同時，該局一貫重視職員意見，如在職工代表會上，經常召他們發揮積極性，做好工作。營口電業局在六月份，也是着重對收費員進行了教育，使收費員克服了過去脫離群眾的工作作風，做到了嘴勤、腳勤、手勤，所以才百分之百地完成了任務。（高寒松、韓庸、董正之）

遼東省部分市縣百貨公司
對確定資金認識不足
清理庫存拖長了時間

【本報訊】遼東省部分市縣百貨公司，對確定資金是貫徹經濟核算的先決條件認識不足，在進行清理庫存及清結舊賬中，未能抓緊積極行動，遲遲不前。該省百貨公司於五月間即已通令各市縣徹底清理庫存，並曾以電報屢次催促迅速進行，以便確定資金。但截止七月七日仍有寬甸、長白、本溪、清原、輯安等地未將庫存確定資金數字報省，直到廿三日寬甸縣還未清理完竣；而西安市及輯安縣等雖將數字報省，也是照賬面抄的，並未徹底清查結果，再經詢問，倒底對不對公司主任也不敢自信；另如海龍等單位庫存與賬面不符，商品賬與倉庫賬有兩個月不會對過，如海龍縣公司裝花差五百多斤，新金縣公司布疋差六萬多尺，這種現象是很普遍，但又未能及時處理，以致影響了資金的確定，從而資產負債情況也不能澄清，對今後轉變經營方式及貫徹經濟核算造成困難。

產生上述情況的原因，雖有客觀困難，但主要原因，還是主觀努力不夠。首先是對清查庫存與確定資金的關係認識不足（沒有認識到只有搞好清理庫存工作，才能很好的確定資金，資產負債情況方能澄清，才能貫徹經濟核算制），因而影響積極性的發揮。其次，缺乏眞正負責的精神，在清理庫存中發現錯誤不能及時找出原因，互相推諉，以致拖長了時間。第三是克服困難精神不夠，感覺這一工作太麻煩，無從着手等而畏難中輟，遲遲不前。

遼東省百貨公司針對這些情況，正設法糾正。除號召各級領導幹部親自動手外，並於目前已派出小組加緊督促檢查，作具體幫助。

長春市
煤業建築器材公司
切實執行現金管理
庫存低於最低標準
糧食公司違反制度濫用現金

【長春訊】長春市煤業建築器材公司切實執行現金管理工作，六月份每日庫存現金為一月份每日平均庫存的百分之三零點三四。一月份該公司每日平均庫存現金為一億元，由於逐步改進會計工作，儘量縮減庫存，款除上繳部分外，都現到銀行支取，因此四月份每日平均庫存一般經費開支都採用支票支付，當晚結清。以後又逐漸擴大轉賬額，每天早晨按當日現金開支計劃到銀行取款，五月份上旬每日平均庫存減低到五百五十萬元，全月每日平均庫存已減到三百九十萬元，六月份每日平均庫存再度減到二百一十萬元，下旬每日平均庫存為一百十二萬元，比一月份減少二百八十一倍，比銀行規定的最低標準，尚減少百分之七十八。

【又訊】長春糧食公司保運科忽視現金管理制度，財政紀律。該科因距公司較遠，臨時開支不報賬，經常庫存大量現金，隨便開支又非常多。所以一切用款都由會計科暫借，支出後再報銷。在五月五日曾為交納糧稅由會計科借款四億元，直至六月只陸續報銷了一億元，餘款遲遲不報銷，另外在這期間該科還經常借用經費達二億元左右。經會計科檢查，發現有已開支未報銷的公用借款及私人借款條子達一億八千萬元，內有運輸公司股借款一億元，其中私人借款二百多萬元，出納孫永吉計算押運費時，並把半日報為整日。造成以上嚴重錯誤的主要原因，是由於該公司領導未能深入檢查，會計科又沒有很好的掌握現金，嚴格執行制度所致。現已引起該公司領導上的注意，並已着手對該科工作進行檢查。

大連修造船廠工人周世成
舊車床上做精細機件
三年未出廢品返工活

【旅大訊】大連修造船廠旋盤工人周世成，工作認眞，操作細心，三年多未出一件返工活和廢品。周世成是專門做船上揚貨機、起錨機的中間軸和電船的擺軸的，此工作非常精密，容易做廢，尤其是他使用的車床已是用過五十餘年的舊機器了：零件不全，床面不平，外圓走刀輪有毛病，因此做好這樣精密的活，確是一件不容易的事。但他竟作到三年多不出一件廢品，主要原因是他對工作認眞負責，積極想辦法完成任務。如分配給他作六米長、三十二粗的絲桿任務時，車床子只有四米長，不能車（過去未幹過），但他想：『工作中那能沒有困難呢，有困難要想法克服。』經他耐心研究結果成功了。他把絲桿放在車床子的眼裡一半，一半一分也不差，全合乎標準。車出來後用千分錶檢查，看圖紙是否有不對的地方。另外他不管幹什麼活，首先根據圖紙總要把尺碼搞清再幹。如做船上揚貨機的中間大軸，全長為三千三百粗，粗為一百五十粗，但圖紙上寫着軸長為二千四百粗，相差九百粗，他檢查出後，立即到職長處算尺寸，結果糾正過來了。由於床面不平，車刀走的不勻，粗細不一，會影響到產品的質量，所以在幹電船擺軸時，一邊磨光一邊用千分尺量，並用『卡鉗』卡，避免了粗細不勻的現象。他的責任心很強，幹一件活，就要認眞完成並做好。

八紡技術員
組織起來學理論

【本市訊】第八紡織廠工人出身的技術員，為提高技術理論，和工程師訂立了教學合同，共有卅五名學習技術理論。該廠技術員雖然有實際經驗，但理論較低，提升的技術員佔廿一名，但該廠紗場皮滾部技術員趙恒如，每月作計劃時，因缺乏理論，感到困難。這些工人出身的技術員，對本身技術理論缺乏，還不能向前發展。現技術員王瑞卿、馬自勤、玉琦等七人組織起來，向該廠王守華工程師訂立了半年教學合同，每天業餘學習一小時的技術理論。

氣象台天氣報告　7月30日晚11時發表

31日天氣預告		29日氣象實況		
天氣	晴有陣雨	氣溫（攝氏）	平均	30.2度
			最高	35.7度
			最低	24.8度
風 向	偏南	風	平均速度	1.3米秒
風 力	較弱		最大速度	3.0米秒
			最多風向	西南西
		降水量		公厘

水情通報　1950年7月29日

水文站名	河名	本日水位（公尺）	與昨日水位之比較	警戒水位（公尺）	危險水位（公尺）	流量	備考
鄭家屯	西遼河	115.26	落0.04	116.70	117.16		
撫順	渾河	71.39	落0.10	73.40	77.75		
本溪	太子河	104.99	落0.10	106.29	109.29		
新民	柳河	35.13	落0.04	35.57			
哈爾濱	松花江	114.20	落0.34	118.00	118.50		
瀋陽	渾河	37.57	落0.14	39.10	43.70		
巨流河	遼河幹流	31.44	落0.18	30.78			

侵略戰爭面臨危局 美統治集團焦慮沮喪

麥克阿瑟再度飛朝，妄圖挽救潰敗局面

【新華社北京卅日電】朝鮮人民軍的長驅南下，已引起美國統治集團的嚴重焦慮。據合衆社訊：美國衆院軍事委員會高級共和黨人蕭特二十五日在衆院『愁眉苦臉』地說：『不要幾天，美國在朝鮮的部隊就可能被驅逐到海裡去』。蕭特對美國國務院和陸軍部大加攻擊，並要求『徹底整頓』國務院和國防部。蕭特是在和其他一些議員出席國防部的『秘密彙報』後發表此議論的。會後，另一位『不願露姓名』的衆議員說：『國防部首長們看來已不像從前那樣樂觀了。』

據美聯社記者二十六日自華盛頓報道：『五角大樓（美國防部所在地）對朝鮮戰爭所抱的樂觀態度，現在已因共軍在突破包圍美軍防綫中的不斷獲勝而呈若干沮喪的氣氛。』該記者透露，美國高級官員們在公開的場合雖仍表示『美軍必能堅守一個橋頭陣地』，但他們在私下却以不敢肯定的語調說：『美國能否在灘頭戰爭中獲勝，可以在三個星期中決定。』該記者並稱：『美國空軍事實上在朝鮮獲得不能匹敵的優勢已有四週，而共軍（按指朝鮮人民軍）現在仍然能在戰鬪與策略上打勝第八軍，實在是一個使人迷惑不解的慘痛經歷。』

【新華社北京卅日電】據法新社東京訊：麥克阿瑟於二十七日再度飛赴朝鮮，企圖挽救美國侵略軍一再潰敗的危局。麥克阿瑟在朝鮮會與美國侵略部隊的陸空軍首要瓦克、斯特拉特梅耶、伯特利基及美國駐南朝鮮偽政府『大使』穆錫俄等舉行會談。並於當日下午匆匆飛回東京。

【新華社北京卅日電】在朝鮮戰場上的美國侵略者，已再也掩蓋不住它被朝鮮人民軍打得落花流水的敗績了。據法新社華盛頓二十五日電稱：『傳至華盛頓的朝鮮前綫消息稱：美軍雖有現代武器，但已被北朝鮮軍隊包圍。北朝鮮軍隊用聖經與莎士比亞悲劇所描述的『活動叢林』的方法來滲入美軍防綫』。在這個國家中，人民和氣候都對美國『含有敵意』。鑒於這種情況，『美國軍事當局目前正在美國準備輿論，以便承認『[illegible]在朝鮮的軍[illegible]』不久將被迫據守一個很小的橋頭堡的這一事實』。美國軍事發言人於二十五日在成功湖宣稱：『麥克阿瑟在朝鮮的軍隊也許不得不退至半徑三十哩的灘頭陣地』。

美國武裝干涉者正爲其在朝鮮的失敗而懊惱萬分。據美聯社記者懷特亥說：在美國人看來，美國第二十四步兵師的潰滅經過，是碰到一個『強大的敵人的不幸的故事』。該記者說：『想想一個小小的北朝鮮居然把美國軍隊推得團團轉，簡直有點滑稽。但是這樣的事正在發生，而且已經造成一種悲慘的局勢』。

斬斷魔爪　張望作

中華全國總工會 電北朝鮮職業總同盟

祝賀朝鮮人民解放戰爭的勝利

【新華社北京卅日電】中華全國總工會二十八日致電北朝鮮職業總同盟，祝賀朝鮮人民在反對美帝國主義及其傀儡而進行的解放戰爭中所獲得的勝利。電文如下：

北朝鮮職業總同盟：

朝鮮人民爲反對美帝國主義及其傀儡而進行的解放戰爭，已得到了輝煌的勝利。我們中國工人階級，對於朝鮮人民的偉大勝利，莫不歡欣鼓舞，我們堅決反對美帝國主義侵略台灣和朝鮮。

五年來，朝鮮工人階級站在朝鮮人民的前列，迅速地從日寇破壞了的工業廢墟上把工業恢復起來，並完成了生產計劃，使國防有了鞏固的物質基礎。現在，朝鮮工人階級爲了支援前綫，又以忘我的精神工作着。中國工人階級對於朝鮮工人兄弟們的英勇的行爲，表示萬分敬意。

不管美帝國主義如何瘋狂，多麼殘酷，他們想奴役朝鮮人民的企圖永遠是不能實現的；在已經站起來的朝鮮人民前面，美帝國主義一定被趕出朝鮮去，勝利是屬於朝鮮人民的。

朝鮮人民解放萬歲！

中朝人民團結友誼萬歲！

中華全國總工會　七月二十八日

全國勞動模範代表會議 籌備委員會已組成

【新華社北京卅日電】全國工農兵勞動模範代表會議籌備委員會，於二十九日召開第一次會議。該籌委會委員業經政務院指定，由陳雲、李立三、朱學範、劉瀾濤、蕭華、毛齊華、王新元、何長工、宋裕和、吳覺農、吳羹梅、李頡伯、李範五、李葆華、季方、陳郁、許之楨、張琴秋、楊顯東、董昕、劉景範、薛暮橋、羅叔章等二十六人組成，並決定以陳雲爲主任，李立三、朱學範、劉瀾濤、蕭華爲副主任，毛齊華爲秘書長，李範五、董昕爲副秘書長。這次會議討論並通過關於召開全國工農兵勞動模範代表會議的計劃，推定專人分別負責研究對參加大會的勞動模範代表的獎勵辦法，製訂在勞動模範代表會議上討論的對全國各地生產勞動模範的獎勵辦法。中央各產業部、全國總工會等單位，將根據這次會議通過的計劃，具體指導所屬關於推選代表的注意事項。

朝鮮國旗

一、朝鮮民主主義人民共和國國旗的意義

根據朝鮮民主主義人民共和國憲法第一〇二條規定：朝鮮民主主義人民共和國的國旗爲：中間爲紅色，上下白、藍色。在三色旗面上，靠旗桿方面的紅色面上，有白圈，內有五角紅星，旗幅縱橫比例爲一比二。

據朝鮮勞動新聞一九四八年七月二十四日的解釋：

（一）國旗表現繼承與完成革命運動的意義。

（二）國旗表現建立與保衛富強的民主國家及爲世界和平而鬥爭的意義。『星』是指引民族的前進道路及歷史方向的象徵。『紅色』是全體人民以熱血建立與保衛民主國家的象徵。『藍色』是團結世界廣大的民主力量保衛和平的象徵。

（三）國旗表現光明、發展的幸福前途。『白色』是放射出來的太陽光芒，是光明發展的象徵。

總括起來，國旗是表現正確指引朝鮮人民前進的道路，以全體人民的熱血建立與保衛民主國家，並團結廣大民主力量保衛和平，而享受光明，發展的幸福的意義。

二、朝鮮民主主義人民共和國國旗的製法

（1）全旗長與寬的比例爲一比二。

（2）旗上下爲藍色，中間爲紅色，紅藍之間各有白道一條。藍色部分寬各等於全旗寬的六分之一，白道寬各等於藍色部分的六分之一。

（3）靠近旗桿處一白色圓形，其中心爲將全旗長度三等分、寬二等分的兩綫的交點，圓形直徑爲紅色部分寬的三分之一。

（4）白色圓形中有一紅五角星，五角星的每一角尖與白色圓形外綫的距離等於白道寬的二分之一。五角星須有一個角的一等分分角綫與旗幅上下邊垂直。（新華社北京廿九日電）

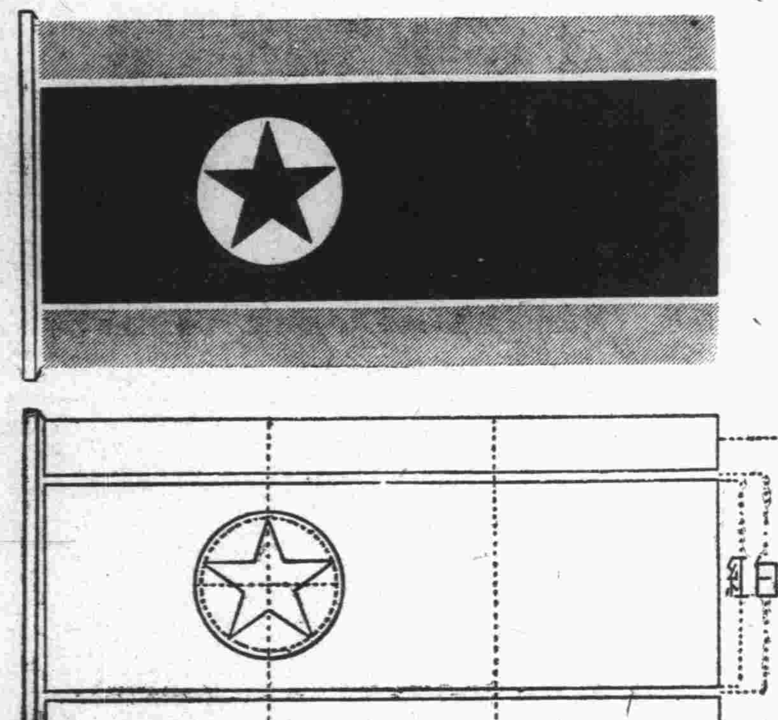

美軍與南朝鮮偽軍關係惡劣

紐約時報記者透露

【新華社北京廿九日電】塔斯社紐約二十七日訊：紐約時報記者蘇利凡在自東京發出的一篇通訊中，談到美國人和他們的南朝鮮『盟友』們之間關係的惡劣。他說：美國對所有朝鮮人的自傲的態度，在政治上損害了美國在朝鮮的目的。蘇利凡說：毫無例外地，美國官兵們在一談到朝鮮人時就把他們叫做『古克』（『古克』是美軍中白種人至高無上論者在第二次大戰時賤視太平洋島上的土人所用的稱呼）。蘇利凡指出：『對朝鮮人以及他們的文明和能力的缺乏了解，並不僅僅限於美國士兵。最近幾天，記者聽到一些在朝鮮的比較高級的軍官們，說當着東方人的面說輕蔑的話。』特別有意義的是，蘇利凡接着說：助長美國兵這種態度的因素之一，是他們對於被送來打一個他們所不能充分了解的仗，感到憤怒。

第一架起義的民航飛機 命名北京號

【新華社北京卅日電】第一架起義的民航飛機空中行宮六一〇號改名爲北京號，二十九日下午舉行命名典禮。該機在香港起義，於去年十一月九日飛抵北京，隨該機到京者有起義的中國、中央兩航空公司總經理劉敬宜、陳卓林及其他人員。二十九日命名典禮中首由中央人民政府人民革命軍事委員會民航局鍾赤兵局長講話。鍾局長指出：該機根據全體民航人員的要求並獲得中央人民政府的批准，以人民的首都北京爲名，這不僅是該機人員的光榮，也是全體民航人員的光榮。這就要全體民航人員保持這個光榮，努力學習，提高政治認識，加強團結，堅定爲人民服務的意志；就要加強組織性和紀律性，提高技術水平和業務知識。接着講話的有人民革命軍事委員會代表李濤和華北軍區航空處長油江和該機總機師潘國定。最後由民航局副局長唐凱剪綵。該機今後即將參加民航運輸。

國際學聯號召 舉行『禁用原子彈日』

【新華社北京卅日電】電通社布拉格二十六日訊：國際學生聯合會書記處最近的一次會議，在研究了當前的世界和平運動以後，決定全世界學生應利用一切宣傳方法，揭露那些拒絕在斯德哥爾摩宣言上簽名的教授、學生領袖及其他的人們。擁護斯德哥爾摩宣言的傑出的學生工作者，將獲得國際學聯的和平獎金。國際學聯已通知所有參加八月間在布拉格舉行的第二次世界學生代表大會的各國學生代表團，向大會報告各該國和平簽名運動的最近情況。國際學聯並號召各國學生盡力支持世界民主青年聯盟的建議，在八月六日——一九四五年美國在日本廣島投第一顆原子彈的五週年紀念日——舉行爭取和平、禁用原子彈日。

聯合國絕大多數會員國 拒派地面部隊赴朝

【新華社北京廿九日電】聯合國絕大多數的資本主義會員國，對於賴伊要他們派地面部隊到朝鮮爲美國侵略者充當砲灰的要求，紛紛加以拒絕。在歐洲方面，據合衆社稱：『歐洲各首都顯示：沒有任何一個政府能派遣地面部隊到朝鮮而不危險地削弱自己的防務。歐洲僅有法國與荷蘭有強大的組織良好的陸軍，但已負擔沉重。』法國對越南的侵略戰爭已負擔過重，而荷蘭軍隊在對印尼進行了『長期而艱苦的』侵略戰爭之後，正等候回國。『比利時與斯堪的納維亞國家僅有小支陸軍』，都不能派兵，而且也不願派兵。除了法、荷、比、丹、挪等國已拒絕出兵外，瑞典於二十日答覆賴伊說：它正在向南朝鮮派遣一個戰地醫院，但是『不能改變不派兵出國的政策』。希臘保皇法西斯政府的答覆說：它的『武裝部隊過少』，不能派地面部隊到南朝鮮去。同時，荷蘭駐印尼軍總司令佛萊登對記者說：『縱然荷蘭政府很希望派遣地面部隊到朝鮮去，我也不能執行這種命令，因爲士兵們不願意去。』荷蘭士兵們只有一個希望，那就是回荷蘭去』（安普通訊社）。

在亞洲方面，巴基斯坦表示『不能派遣任何軍隊到朝鮮作戰』。伊朗政府回答賴伊說：『他不能應命』。阿富汗則表示『抱歉』。黎巴嫩則以戲劇性的匯五萬美元給賴伊作爲『賠款』。菲律賓政府除了表示可以組織須由美國裝備的志願軍以外，由傀儡總統季里諾二十四日在記者會上重申『目前菲律賓由於缺乏人、錢、武器，無力向朝鮮派兵』。

在美洲方面，除加拿大已表示不能派遣地面部隊之外，巴西高級陸軍人士稱：目前派遣正規遠征軍對巴西說來是一件『不可能的任務』，巴西陸軍部長柯斯塔二十一日說，巴西將給以其他『寶貴的』援助，但不派遣軍隊。玻利維亞則決定派軍官三十人給麥克阿瑟『指揮』（合衆社）。古巴政府二十六日答覆賴伊，準備[illegible]。

安理會又舉行非法會議

美代表奧斯汀聲嘶力竭 呼籲各國派遣侵朝陸軍

【新華社北京卅日電】據美新聞處成功湖訊：聯合國安全理事會於七月二十五日舉行自朝鮮事件以來第五次的非法會議，聽取美國首席代表奧斯汀宣讀所謂『美國政府就「聯合司令部」所採取的行動過程提交安理會的第一次報告』。奧斯汀在報告中承認，美國所苦心訓練出來的李承晚軍隊已『被迫屈服』於朝鮮人民軍，從而使對人民軍的作戰不得不主要地依靠於『不僅在數百哩而且是數千哩以外的國家的援助』。奧斯汀要求美國的傀儡們貢獻出更多的軍隊去替美國打仗，並接着說：否則什麼時候能達成侵略目的，『便無法預言』。奧斯汀特別要求英國爲美國充當砲灰，他不滿地認爲英國是除了美國之外『唯一具有可以立刻調用的軍隊』的國家。

『艾奇遜蠻不講理』

——世界知識社論——

【新華社北京卅日電】二十八日出版的世界知識第二十二卷第四期，以『艾奇遜蠻不講理』爲題，發表社論稱：七月十三日印度總理尼赫魯，分別向蘇聯和美國建議通過聯合國機構和平解決朝鮮問題之後，斯大林立即覆電贊同，但是艾奇遜的答覆却是蠻不講理，悍然拒絕。

尼赫魯建議了怎樣的解決辦法呢？他建議消除目前聯合國安全理事會中的僵局，以便使中國人民政府的代表能參加安理會，蘇聯能回到安理會來，爲朝鮮問題的最後解決尋求基礎。斯大林在覆電中補充了一點意見，即應在安理會上，聽取朝鮮人民代表陳述意見。這就給朝鮮問題的解決指出了和平的道路。

艾奇遜十八日給尼赫魯的答覆，却指出了一條戰爭的道路。同日杜魯門向美國國會提出咨文，更是堅決地把美國拉到擴大戰爭的道路上去。杜魯門要求追加軍事預算一百億元，要求動員後備軍隊，並且要求把美國的物資和人力從平時生產轉向戰爭生產。杜魯門的咨文拒絕了全世界人民的和平願望，自甘成爲世界人民的仇敵。

社論指出：現在聯合國已成爲美國國務院的附屬機構，成爲登記和執行美國命令的機構。它的生命已經岌岌可危。唯一的治療辦法，就是使中華人民共和國的代表出席聯合國。只有在中國和蘇聯代表出席的情形下，即執行五強一致協議的原則，安理會才能恢復生命，整個聯合國機構也才能恢復工作。

雙手難掩天下耳目

新時代雜誌嘲笑美帝 禁止記者報導朝鮮戰況

【新華社北京廿九日電】塔斯社莫斯科二十七日訊：最近一期（第三十期）的新時代雜誌嘲笑：美國侵略者們在朝鮮發動戰爭時，竟是如此的自信，以爲他們向平壤的進軍一定會大踏步走過去的，甚至不要麻煩他們去向新聞記者們指示關於前綫消息的『論調』，讓他們報道他們所看到的一切就行了。

該雜誌稱：然而以後的事件完全推翻了侵略者們最初的預料。美國的讀者開始知道了在朝鮮戰場上所發生的事情。其中，他們知道了美國軍隊對人民的掠奪和發洩的野蠻的報復手段。他們並且知道了南朝鮮人民都敵視美國侵略者們。於是麥克阿瑟激怒起來，馬上着手設法挽回美國的威望。因此，紐約先驅論壇報的記者赫金斯女士被趕出朝鮮，合衆社的記者卡里歇爾和美聯社的記者蘭伯特被驅出戰區。因此從國內發出了抗議。此後，麥克阿瑟似乎做得太過份了。因此陸軍部開始替記者們每天安排『訓話會』，在會中供給他們『摘要的』和捏造的消息，並且用一切方法，使公衆從報紙上知道的不是真相，而是陸軍部和國務院所要他們知道的事情。因此國防部謝絕塔斯社駐華盛頓記者參加他們的『訓話會』。他們害怕真實而客觀的蘇聯報紙的代表參加他們的『訓話會』。

美國反動派利用侵朝鮮戰爭 加緊迫害進步工人

【新華社北京二十九日電】塔斯社紐約二十七日訊：美國反動集團正在打算利用美帝國主義者對朝鮮人民的侵略，作爲反對工會中進步分子的運動的一個藉口。二十四日，商務部長沙逸和勞工部長托賓得到杜魯門的批准召集了一個會議，這個會議包括海軍部、司法部和其它政府機關的代表們，最大的航運公司和裝卸公司的首領們，以及從美國勞聯、產聯和獨立工會中挑選出來的反動職員們。會議通過了從美國船舶中和碼頭上解僱許多進步工人的計劃。上述計劃規定把被海岸警衛隊或聯邦調查局列爲『對安全有重大危險』的任何工人予以解僱。陸海軍指揮部已經開始把太平洋沿岸港口的進步的碼頭工人開除，在那些地方有許多船舶運貨到朝鮮去。商業日報預言『如果衝突擴大』，政府便要設立一種『戰時機關』，並下令『把一切有嫌疑的工會摧毀』。

榮譽的標幟 朝將頒發戰傷者徽章

最高人民會議嘉獎英雄金時正及有功部隊

【新華社平壤廿九日電】朝鮮民主主義人民共和國軍事委員會頃發佈關於制定戰傷者徽章的決定。該決定稱：爲了對在祖國統一自由獨立的正義戰爭中勇敢作戰而致負傷的人民軍戰士給以榮譽的標幟，特決定頒發戰傷者徽章。戰傷者徽章分爲紅黃兩種，紅色徽章授予重傷者，黃色徽章授予輕傷者。該徽章的授予權屬於共和國民族保衛部部長。

【新華社平壤廿九日電】朝鮮民主主義人民共和國最高人民會議常任委員會二十六日發佈命令兩項。第一項命令以近衛部隊的稱號，授予漢城第一〇五坦克師團，漢城第三師團及第十八聯隊（團），因爲它們在爲祖國的統一、自由、獨立及反對美帝國主義武力進攻的正義戰爭中，發揮了勇敢性，而予敵人以重大打擊，解放了爲數極多的城市和農村，佔領了不少敵人的軍事設施與交通要道的整個前綫，建立了特殊的功勳。第二項命令規定以共和國英雄稱號，一級國旗勳章及金星獎章各一枚，授予在戰爭中發揮勇敢性，建立了英雄偉勳的朝鮮人民軍下士金時正。

按金時正下士在粉碎李承晚偽軍於六月二十五日拂曉發動的意外進攻，突破三八綫，直到漢城解放的每次戰鬪中，都站在自己隊伍的最前頭。解放漢城的第二天——六月二十九日，他和金日變下士一起接到命令，要他們所屬中隊（連）的全體戰士強渡漢江，追擊自漢城逃竄過江，在江南高地佈置砲兵陣地的敵人。在漢江鐵橋已被破壞，敵人砲火集中射擊的情況下，金時正下士找到一隻僅能坐十人的小船，冒着敵人密集的砲火往返江岸，把中隊的全體戰士送過江去。由於他的忘我英雄行動，保證了他的中隊強渡漢江，並奪取了對岸高地的敵人大砲兵陣地，從而造成了大軍順利渡江的條件。

政務院提請批准任命 察哈爾省主席副主席

【本報訊】據新華社北京廿九日電：政務院第四十三次政務會議，通過提請中央人民政府委員會批准任命的察哈爾省人民政府主席與副主席名單。該省主席爲張蘇（原任察哈爾省人民政府主席），副主席爲王平（現任人民解放軍察哈爾軍區司令員），呂復（老同盟會會員）。

西南各地人民 展開反對美國侵略運動

【新華社重慶卅日電】西南各地人民熱烈展開反對美國侵略台灣朝鮮運動。重慶市的街道上高懸着反對美國侵略的巨幅標語，市民們編寫的壁報佈滿在各處。連日冒着酷暑出動在街頭的宣傳隊，到處爲市民們簇擁着。全市音樂工作者趁傍晚市民們休息的機會，在公園教唱『保衛和平』的歌曲，第一、二兩日有一萬五千餘人參加。各區紛紛召開反對美國侵略的群衆大會，均由專人作時事報告。各民主黨派和人民團體也都舉行了座談會。貴陽、昆明、成都、川南等地各界人民代表已成立反對美國侵略台灣朝鮮運動委員會，並準備配合慶祝『八一』建軍節舉行反對美國侵略的示威大會。

社會服務

華昌亨鐵工廠誤被沒收 經市府查明已予以發還

編者按：本市大西街二〇九號，私營華昌亨鐵工廠，因廠主佟文華於瀋陽解放前，全家逃往天津，解放後，南市公安分局前往接收該廠院內由佟文華代管（國民黨委託）之敵產『康德化工廠』時，誤將佟文華之鐵工廠機器也當作敵產查封沒收。後廠主佟文華之妻佟邱氏由關內返瀋來本報社會服務部談話數次，聲請返還。此事經轉請瀋陽市府調查證明該廠確係私人財產，現已全部發還。執行這一任務之公安局並作檢討如下：

瀋陽市人民政府公安局對於處理華昌亨鐵工廠問題的檢討

瀋陽解放不久，有群衆向南市公安分局報稱：該區大西街二〇九號有國民黨時期查封的敵產製糊工廠（康德化工廠）一所，尚未接收。南市分局局長林征同志（已調轉工作）即派人前往了解，經了解屬實；同時又發現同院有機器鐵工廠一處，門窗封鎖，無人照管，房主佟文華夫婦均於瀋陽解放前逃往天津。據報告人稱：佟文華在國民黨時期曾受國民黨委任負責看管該製糊工廠。同時在解放當時他家房門上有『此屋係東北剿匪總司令部官長住宅』之封條，當時社會秩序尚未安定，無從了解詳細情況，因恐遭受破壞即將該鐵工廠一併予以查封，並按敵偽財產呈報市公安局轉呈市府，經市府批准由財政局予以沒收。是後，佟文華之妻由關內返瀋提出證件聲請返還。經過市局派人詳細覆查後，才發現對這一問題處理上的錯誤。現在已將該華昌亨鐵工廠全部返還。

在查封該華昌亨鐵工廠後，南市區公安分局股長曲子蓮同志擅自拿去手搖留聲機一個，松下式收音機一個，標準四號收音機一個，唱片十餘張等。對曲此種違犯紀律行爲，除已責令將上記物件全部交還原主外，並給曲子蓮同志以記過處分。

華昌亨鐵工廠主來信

社會服務部同志：

在去年一月間我的工廠機器被政府誤會沒收，經我本人請求返還及蒙你們幫助，政府已把實際情形瞭解清楚，在五月上旬已將機器返還。我除對服務部衷心感激外，對政府嚴肅負責的處理，亦實難忘懷。謹書片紙，聊表致謝之忱。

佟邱氏上

關於東北度量衡管理問題

東北貿易部答讀者問

來信

編輯同志：

我每天看看報紙，總也沒有看着對於『度量衡』的管理辦法，現在咱們甚麼都逐漸走向正規化，可是對於市場的交易器『度量衡』是否有管理機關？現在各大小城鎮市場上使用的交易器，都不一致，特別是尺、秤，竟有私人造出拿市場上去出賣的，更有的秤盤上拴掛鐵圈或銅錢等。這樣會影響公平合理的交易，所以我建議有關機關應加強管理才好。

三合河新華商場　高溪橋

答覆

東北日報社會服務部：

轉來讀者高溪橋來信敬悉，所詢度量衡器的管理問題解答如下：

東北度量衡的標準，一向是按一九四七年政委會頒佈的標準實行，由各市政府工商局（有的是由建設局）管理與檢查。因此，無論製造、販賣與使用者，凡不合於此項標準，均應取締；任何人發見有不正確使用度量衡者，皆可隨時隨地向工商管理機關報告予以處分。玆將過去政委會頒佈的度量衡標準抄錄如左：

東北行政委員會關於劃一度量衡和丈量土地標準：

一、爲了劃一度量衡和土改中大量土地的標準，特根據群衆傳統習慣，參照國際通用標準，規定以下度量衡和地畝標準：一市升等於一公升。二市斤等於一公斤。三市尺等於一公尺。一垧等於一公頃。並採用十進位制計算關係如下表：

容量：市升（基本單位）十合等於一市升、十勺等於一合。

重量：市斤（基本單位）一公噸等於二千市斤、十兩等於一市斤、十錢等於一兩、十分等於一錢、十厘等於一分、十毫等於一厘。

長度：市尺（基本單位）一里等於一百五十丈、一千五百市尺、一丈等於十市尺、十寸等於一市尺、十分等於一寸、十厘等於一分、十毫等於一厘。

地畝面積：垧（基本單位）等於十市畝，即三千六百平方弓或九萬平方市尺（等於一公頃或一萬平方公尺）。一畝等於十分，即三百六十平方弓或九千平方市尺。一分等於十厘，即三十六平方弓或九百平方市尺。一厘等於三點六平方弓或九十平方市尺。一平方弓等於廿五平方市尺，即五市尺見方，一弓等於五市尺。

二、採用此項標準理由：上項市升、市斤、市尺在東北已相當通行，群衆熟悉，容易執行，換算國際通用標準也比較簡單，在製造和檢查上容易找到標準，如公斤、公尺、公升等。對地畝面積的規定也是沿用關內關外老百姓習慣的丈量方法，即以畝制，五尺爲一弓，兩弓爲一丈，九十平方丈或三百六十平方弓爲一畝，十畝爲一垧，以便廢除中畝和小畝。

三、推行步驟：城市中對此項度量衡標準習用已相當普遍，只比較偏遠的鄉村仍有異同。各級政府可抓緊土改分土地，用五市尺一弓，兩弓一丈，九十平方丈或三百六十平方弓一畝的丈量方法，去推行大畝制，澈底劃一地畝，到秋收農民交公糧時，全部穀物採用公噸過秤，廢止各地大小斗石。對於檢查貫澈，決定經濟委員會設度量衡局，各級政府可附設在省建設廳、縣建設科或市建設科，以便統一管理。（一九四七年十二月卅一日）

東北人民政府貿易部

飯熟　菜香　衛生　加強　職工　健康　有了　保障

電工一廠炊事員小組被評爲模範伙房

在電工一廠總結第二季生產競賽慶功獎模大會上，該廠炊事員小組也被評爲二等模範，榮獲廠部和工會獎給的『飯熟菜香，衛生加強，職工健康，有了保障』的獎旗。因爲他們保證了七百個職工的伙食『吃的好，價錢少』。伙房小組能作出這樣的成績來，主要是由於他們做到了以下幾點：

1、伙房成立了技術研究組：伙房小組經常召集技術研究會，研究如何提高做飯菜的技術，如何節約物品。如過去吃土豆不去皮，職工有意見，現在先把皮打掉用水洗，這樣不僅每月可得一百多斤粉麪子，而且職工都愛吃了。

2、注意了細小的節約：在第一季度，伙房浪費很大，每天三個灶，都有很厚的飯皮完全扔掉，菜做多吃不了時，也扔掉了。他們注意了節約後，糊皮減少了，即便有糊皮，也不扔掉，留做粥用。這樣大灶每天可節省大米十五斤左右，每月可節省五百來斤大米。中灶每月可節省大米六百斤，粉麪子一百二十斤。

3、建立了定量制度：從四月份起，由於伙食管委會親自作了試驗點量，把每一頓飯，每人需要多少菜、米、油、鹽、煤，進行了幾次的試驗，以後根據定量，實行伙食的管理。

4、實行了獎勵制度：首先是吃小灶的工友們對伙食滿意，每人拿出半分作爲獎勵金。其後，中灶的伙食管委會也向炊事員提出了獎勵的辦法，結果由於節約，五月份中灶伙食費才花了四十二分，六月份大灶節省了豆油一百八十斤及其他物料，因此都得到了獎勵金。炊事員們工作更加起勁了。

5、炊事員小組共十六人，雖然分別服務在三個灶上，但是他們在工會小組長的領導下，都能親密團結，互相學習。比如于守順的技術高，他做菜時大家都去見習，大家還自動的研究每天的做菜工作。

現在該伙房三個灶，每天都是三頓細糧（大米），在菜的方面，小灶每天午飯可以吃到四個菜一個湯，每月還不超過六十分；中灶每天午飯吃兩個菜一個湯，每月不超過五十分；大灶亦不超過四十分。他們這一伙房在全局獎勵大會上，提高了全體職工的生產情緒，被評爲模範伙房。

電器一廠工會分會　楊楓

給人民解放軍的信

中國人民解放軍指戰員同志們：

偉大的『八一』建軍節來到了，這是新中國成立後第一個『八一』。我們心中非常高興，因爲中國人民解放軍誕生的節日，就是中國革命的偉大勝利，是由於人民解放軍艱苦奮鬪，英勇犧牲，經過長期歲月戰勝了強大的敵人而得來的。

我是負了傷的榮軍，雖已不能重返前綫殺敵，但響應了毛主席參加生產建設的號召，轉業到榮軍農場工作。在這裏同志們，幹的都很起勁，還有的都學會了一般農業生產知識，並學會了使用新式農具及拖拉機。當此紀念『八一』之際，我們決心以加緊生產努力工作，支援前綫解放台灣，爲完成全國統一大業及國家的經濟建設迅速成功而奮鬪！

遼西省榮軍農場　楊凱

中國人民解放軍簡史

「八一」是中國人民解放軍的建軍節。人民解放軍從一九二七年八月一日南昌起義誕生，到現在已經二十三年了。在中國共產黨的領導下，這支中國人民的武裝，經過土地革命戰爭、抗日戰爭和人民解放戰爭，在極端困難的條件下，發展壯大起來，終於戰勝了日本帝國主義和美帝國主義的走狗國民黨反動派這兩個强大的武裝的敵人，取得了革命戰爭在全國範圍內的基本勝利，使中國人民在自己的領袖毛主席的英明領導下，站立起來，建立了中華人民共和國。

井崗山時代的朱總司令

井崗山時代的毛主席

一、人民軍隊的誕生

中國人民的武裝力量，是在與國內外反革命殘酷的鬥爭中產生的。在一九二七年春夏之交，北伐革命戰爭正繼續向前勝利發展的時候，以蔣介石爲首的國民黨反動派，爲了阻擋革命的澈底勝利和奪取革命勝利果實，就和帝國主義、封建勢力勾結在一起，叛變了革命，在『四一二』向中國人民開始血腥大屠殺。而當時中國共產黨中以陳獨秀爲代表的右傾機會主義者，採取了可恥的投降政策，反對農民革命，拒絕武裝工農，以至於解除工人、農民已有的武裝，因而便利於反革命的襲擊，使一九二五年到一九二七年的第一次中國大革命在血腥的鎮壓之下失敗了。在這樣的情況下，中國共產黨在毛澤東同志的領導下，反對了陳獨秀的右傾機會主義，繼續高舉中國革命的旗幟，堅決擁護農民革命，舉行武裝起義，肩負起解放中國人民的光榮任務。

一九二七年八月一日，中國共產黨所領導的一支三萬餘人的武裝部隊，就在朱德、周恩來、賀龍、葉挺、惲代英、劉伯承、聶榮臻、陳毅等同志率領下，在江西省會南昌舉行了武裝起義。從此誕生了完全在中國共產黨獨立領導下的中國人民的軍隊——工農紅軍。

井崗山的同志們（有〇的是毛主席）

二、十年土地革命戰爭，粉碎敵人五次『圍剿』

一九二八年春，這一部份武裝力量，與毛主席所領導的、在一九二七年秋擧行了湖南秋收起義的武昌警衛團和湖南工農武裝，在湖南和江西交界的井崗山地區會合，於是這兩支革命武裝就在毛主席的統一領導之下，成立了工農紅軍第四軍，發展了湘贛邊的根據地。同時還有許多工農武裝和革命根據地在各地建立起來，從此就開創了人民革命戰爭的基礎。

紅四軍成立後，就在井崗山革命根據地周圍打游擊，發動群衆，打土豪，分田地。毛主席手訂三大紀律八項注意，成爲我軍的光榮傳統；規劃了人民軍隊的性質、任務及建軍工作，打下人民軍隊建軍的基礎。當時環境非常艱苦，部隊自已搭棚子、砍柴、措糧食，到冬季下雪時，還有的同志穿單衣，赤着脚，沒有被子蓋，每人發一捆稻草。就這樣堅持了鬪爭，半年中粉碎了敵人三次進攻。有一次敵人進攻時，紅軍主力下山建立根據地去了，山上只有三個團，用的武器大部份是戈矛和棱標，但最後還是把進攻的敵人兩個精銳師打垮了。

在毛主席直接領導下召開的一九二九年紅四軍『古田會議』，確定了我軍政治建軍的基礎，及黨的工作的正確路線；克服了單純軍事觀點和軍閥殘餘作風，加强了軍民團結，大大提高了戰鬪力。

中國工農紅軍在十年土地革命戰爭中，發展到有卅萬人的强大的人民武裝，曾先後建立了十多個大塊革命根據地，並粉碎了國民黨反動派在帝國主義支持援助下多次殘酷的『圍剿』。一九三〇年九月，反動派以十萬軍隊對蘇區開始了第一次『圍剿』。當時紅軍只有四萬人，但在毛主席、朱總司令的領導下，實行中央突破，摧毀敵人主力，活捉蔣匪前敵司令張輝瓚，一個師九千人全部被俘，粉碎了敵人『圍剿』。

一九三一年五月，反動派又調集了二十萬軍隊，以何應欽爲總司令進行第二次『圍剿』。毛主席又直接指揮了這一戰役，在十五天中走了七百里路，打了五次仗，繳獲兩萬多支槍，敵人二次『圍剿』又被粉碎了。

隔了一個月到七月二日，蔣介石親自出馬任總司令，帶領三十萬軍隊三路推進。這時紅軍只有反動派兵力的十分之一，二次『圍剿』剛結束，沒得到休整，但在毛主席、朱總司令的領導下，全軍充滿了勝利信心，從敵人間隙插到敵人後方，打垮了敵人三個師，繳槍一萬多支；敵軍回過頭來包圍時，紅軍又突圍而出，回蘇區休息了；待敵人精疲力盡向後退却時，紅軍又奮勇追擊，殲敵一個師一個旅，蔣介石成了紅軍的手下敗將，狼狽退了回去。

蔣介石三次『圍剿』失敗以後，不久，日本帝國主義發動了『九一八』事變，侵佔了我國東北。這時反動派對外採取不抵抗主義，對內則更加緊鎮壓革命人民，又以四十萬軍隊進行了瘋狂的第四次『圍剿』，最後紅軍消滅敵人三個師，活捉兩個師長，俘敵兩萬多人，繳步槍一萬多支，機槍數百挺，四次『圍剿』基本上被打破了。

第四次『圍剿』將要結束時，日寇又進逼我華北五省，紅軍於一九三三年五月發表宣言，提議『停止內戰，一致抗日』。但國民黨反動派不顧人民死活與國家存亡，反而集中了一百萬軍隊，兩百架飛機，聘請德國法西斯份子作顧問，進行第五次『圍剿』。紅軍爲了保存抗日主力，決定突圍北上抗日，一九三四年十月紅軍開始了世界聞名的兩萬五千里長征，一路上搶渡天險金沙江、大渡河，爬雪山、過草地，歷盡困難艱苦，擊潰了反動派四百一十個團，衝破層層包圍封鎖，走遍了十一個省份，終於一九三五年十月到達抗日前進陣地——陝北。

一九三四年中國工農紅軍長征中的隊伍

三、八年抗戰打敗日本帝國主義

抗日戰爭開始後，工農紅軍改編爲八路軍、新四軍，相繼開赴前綫作戰，成爲中國堅持抗日戰爭的中堅力量。一九三七年九月，首先在平型關打了第一個勝仗，消滅日寇一個旅團，堅定了全國抗戰信心。接着挺進敵後，發動群衆，建立根據地，展開游擊戰爭。在八年抗日戰爭中，我軍依靠人民，在日寇和國民黨反動派的夾擊之下，戰勝了敵人殘酷的掃蕩、圍攻、淸鄉、封鎖，抗擊了百分之六十四的侵華日軍和百分之九十五的僞軍，消滅了敵僞一百七十多萬。並在戰鬪中壯大了自己，發展了九十三萬正規軍和二百二十萬民兵，創造了遍及十九個省份和擁有九千九百五十萬人口的解放區，擔當抗日戰爭的主力，保證了抗日戰爭的勝利。

一九四五年八月，蘇聯出兵東北，迫使日寇無條件投降，我軍挺進東北，配合蘇聯紅軍，解放了全東北人民，取得抗日戰爭的最後勝利。

毛主席和一九二七年秋收起義後成立的工農革命軍第一軍第一師幹部同志們合影。左第三人是毛澤東主席。

四、四年人民解放戰爭解放全中國

一九四六年六月，在美帝國主義支持下，國民黨反動派向解放區發動全面進攻，企圖憑藉匪軍四百五十多萬優勢兵力，加上美帝金錢、軍火的援助，及受降日本部份物質，吹噓在六個月內消滅人民解放軍。我軍堅決執行了毛主席以殲滅敵人有生力量爲主的戰略指導方針，一年內殲敵九十個旅的兵力，蔣匪平均以被殲五千人的代價換取一座空城。到第二年我軍即由防禦轉入了進攻，取得了戰爭的主動權，不僅粉碎了蔣匪在山東解放區的重點進攻，並大擧出擊，進行外線作戰。劉鄧、陳粟、陳謝三路大軍先後挿入敵人心臟。在第二年解放戰爭中，共消滅敵人兵力達一百五十二萬，人民解放軍在數量上則已壯大到二百八十萬，熟練的掌握了砲兵、工兵技術，並鍛鍊出相當完整的一套攻堅戰術和經驗。

戰爭的第三年，我東北野戰軍擧行了大規模的遼瀋戰役，從一九四八年九月十二日至十一月二日，消滅敵人四十七萬餘人，最後肅淸了東北蔣匪，全部解放了東北人民。至此，全國的敵我形勢，發生了根本變化，即解放軍不但在質量上從來就佔有優勢，而且在數量上亦轉爲優勢。這時就決定了解放戰爭的加速勝利。同時，解放軍進行了統一整編，將原西北、中原、華東、東北各野戰軍，分別整編爲第一、第二、第三、第四等四個野戰軍。接着我第二與第三野戰軍則聯合發動了偉大的淮海戰役，先後經過兩個月，殲敵五十五萬。同年冬季，我東北野戰軍在全部解放東北以後，大擧進關，與華北野戰軍發動了偉大的平津戰役，解放了北平、天津，被殲與接受改編之敵軍共五十二萬。從此，蔣匪精銳部隊喪失淨盡，敵人在軍事上，並且也是在政治上、經濟上，均已面臨絕境。一九四九年四月，我人民解放軍擧行了歷史上空前的百萬大軍渡江作戰，迅速解放了僞國都南京和江南廣大地區，國民黨反動統治最後宣告滅亡。戰爭的第四年，人民解放軍的各路野戰軍，向南方和西北各省進行了自有中國歷史以來未曾有過的大進軍，獲得了偉大的勝利，掃清了中國大陸上的國民黨匪帮，解放了除西藏以外的全部大陸，贏得了人民解放戰爭的基本勝利。

今年四月中旬，我第四野戰軍部隊英勇渡海作戰，粉碎敵人陸海空防禦體系，全部解放海南島。五月間，我第三野戰軍部隊又解放了舟山群島，現正積極準備進攻台灣，爲解放全部國土最後澈底消滅蔣匪帮而努力。

從一九四九年四月廿日開始渡江作戰起，到今年六月爲止的十三個半月內，我人民解放軍佔領了除西藏、台灣及若干其他海島以外的一切國土。

解放戰爭四年（一九四六年七月一日至一九五〇年六月三十日），共殲敵八百零七萬一千三百五十。

二十三年來，中國人民解放軍由於堅持了毛主席正確的政治路線和軍事路線，保持着堅苦奮鬪的作風與完全和人民群衆打成一片的光榮傳統，戰勝了强大的敵人，克服了嚴重的困難，從小到大，從弱到强，成爲一支無敵的力量。現在，中國人民解放軍已經發展成爲五百萬人的一支强大的國防軍，正緊張的繼續提高政治軍事素養與文化水平，向着正規化和現代化的方向前進，並將光榮的執行繼續解放台灣、西藏、解放全部國土、肅清匪特、保衛國防的任務，同時站在以蘇聯爲首的世界和平民主陣營中，保衛着世界和平。

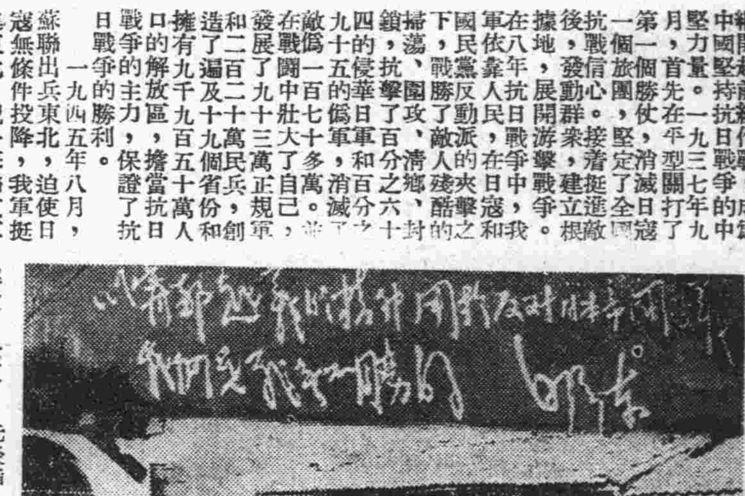

毛主席和寧都起義的同志們合影，左第三人是毛澤東主席。

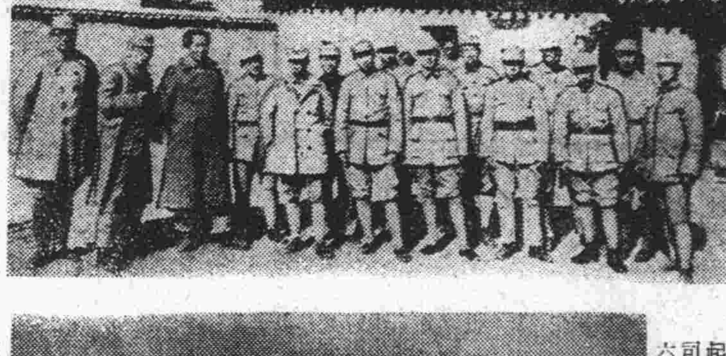

一九二七年『八一』南昌起義後，所存幹部一部份後來領導成立新四軍。右起第一人是中國人民解放軍第三野戰軍司令員陳毅，第四人是副司令員粟裕，第六人是已故新四軍軍長葉挺將軍。

一九三七年四月廿八日，紅大一期一科留延安同學合影。站立左起第四人是第四野戰軍司令員林彪，第七人是中央人民政府最高人民檢察署署長羅榮桓。坐的左起第三人是中央人民政府公安部部長羅瑞卿，第四人是中央人民政府朱德副主席。（本日照片均爲新聞攝影局稿）

光榮勝利的歷程　軍　珍

一位老紅軍談人民解放軍

每個參加工農紅軍的人，都各有不同的英雄歷史和說不盡的動人詩篇。趙國泰同志是個老紅軍，在十五歲時參軍的。他原在湖北崇陽縣給地主家看牛，有次雨天地主還要他獨自到山裏栽紅薯，山裏有老虎，他不去，地主把他打了一頓，他就逃出了地主家參加紅軍當小鬼（紅軍對小勤務員的愛稱）。

每個參加紅軍的人，親身經歷了中國革命力量從小到大，從弱到强的發展過程。趙國泰同志談及參軍廿年的感想，說道：『廿年來，我親眼看見了工農紅軍在黨、毛主席、朱總司令的領導下迅速的成長、壯大，並取得了全國革命基本的勝利，覺得無限愉快！人民解放軍解放了全中國，同時也解放了我。如果沒有共產黨，我就只有一輩子給地主當長工受他們剝削，或者是被蔣介石抓去當兵（他弟弟就是被抓去當了兵的），供反動派驅使。入伍時我一字不識，但是黨教育了我，培養了我，使我不斷進步，學習到一些東西，有一定能力爲革命做點事情。我決心終身獻身於建設國防、保衛祖國和世界和平的偉大事業，以回答黨對我的培養教育。』

人民解放軍有着高度的政治覺悟，這廿三年來的革命鬪爭中，由於他們勇敢、堅定、沉着、機智，曾在戰鬪中產生了許許多多奇蹟。趙國泰同志也曾有過這樣的遭遇：一九三二年四月，紅第三軍團第十一團第三連到湖南汝城附近執行任務，陷入蔣介石八個團的包圍圈中，和自己主力失去了聯絡。那裡周圍幾百里都是白區，地方上的反動武裝也動員起來堵擊他們。他們避開大路、村莊，在夜間走小路，兩天後沒有了糧食就吃野草野花。第四天夜裡他們要從一個山頂通過，敵人正在那山頂上等待他們，作尖兵的二班劉班長被敵人俘虜了，大約敵人想利用劉班長騙他們繼續前進，劉班長就趁機大聲呼喊：『這裡有敵人，別來！』劉班長英勇犧牲了，但使全連避開了敵人的伏擊。到第五天，爲了打聽主力所在地和找點糧食，連指導員帶着兩個共產黨員（內中有一個就是當時是司號員的趙國泰同志）冒險到村莊裏去。他們遇見了兩個保衛團偵察員和一個地主。他們沉着機警的把兩個保衛團偵察員打發走了；地主把他們當作保衛團，煮了一水桶飯慰勞他們，並欣然答應親自帶他們這一連走小路去追擊那一連陷入包圍圈裡的紅軍。這樣，地主把他們領到了紅第三軍團所在地。

趙國泰同志告訴我紅軍長征過雪山草地時的艱苦情景：三個月沒有吃油鹽，斷了乾糧就吃野草；細雨淋淋（有時夾着冰雹），全身濕透，同志們背靠背坐着睡覺；長期行軍作戰和營養不足，有些同志身體虛弱到再也支持不下，疲乏、凍餓的折磨，就死在草地上。但是，這樣惡劣的環境並不能摧毀堅强的革命意志。人民軍隊一直保持了這艱苦奮鬪的優良作風，取得了中國革命的基本勝利。

他又說：善於戰勝優勢的敵人，繳獲敵人武器以武裝自己，這是人民軍隊的特點之一。他用自己率領的一個師爲例：在一九四八年春時，戰士們是安東、鳳城等地新參軍的翻身農民，沒打過仗也缺乏軍事訓練，裝備也不算好。他說，當時這個師是『第二綫兵團裏的二等貨』。但敵人卻是有着良好的武器，防守在堅固的工事裏。儘管如此，他們仍然有辦法克服困難，以極少的傷亡解決了牧兵台（離撫順九十里）、本溪等地的敵人。一九四八年底的統計，他們師裏就繳獲了敵人四千多支步槍、二百多挺機槍、九十多門迫擊砲六零砲和許多彈藥。

談到美帝國主義侵略台灣和朝鮮，他說：『我們人民解放軍有毛主席、朱總司令的正確的領導，有着二十三年革命武裝鬪爭的經驗，和有着艱苦奮鬪、英勇善戰的光榮傳統，現在我們不僅有了强大的陸軍，而且有了正在逐漸壯大的海軍、空軍；再加上在毛主席領導下各階層人民的大團結，我們有堅强的勝利信心，我們有能力驅逐外强中乾的美帝國主義出台灣，保衛我們祖國的國土和邊疆！』

中國百貨公司東北區公司
新由工業部各廠運到新產品

物美價廉　品種齊備　零整批發　歡迎惠顧

一、進步牌各種膠鞋：運動鞋、水襪子、海棉底新運動鞋、萬里鞋、坤鞋、軍鞋、長筒膠靴，原料真實，品質堅固，保證三個月不開膠，不折底，規格齊全，式樣大方，價格公道，人人必需。

二、各種紙張：橡造紙、辦公紙、薄頁紙、平版新聞紙、白板紙。原料加細，成本減低，製法改進，質量提高，超過以前一切產品，辦公印刷，無不相宜。

經售處：東北區內各地百貨公司

中國百貨公司東北區公司

地址：瀋陽市和平區博愛街十四號

電話：總機二一六一一——二一六一五・五一二三九四

東北人民大學續招本科新生啓事

本校暑期招考本科新生，雖已截止，但各地來函要求投考者仍多，爲此決定續招本科各系新生。此外，並招收統計專修科一班，名額六〇人，學習期限六個月。[illegible]

報名地點：瀋陽市南昌街本校

報名日期：八月一日至八月十日

考試日期：八月十二日至十三日

[illegible]

中央文化部戲曲改進局戲曲實驗學校招生簡章

一、宗旨：本校以建設新民主主義戲曲事業，培養優良的戲曲藝術人材及工作幹部爲宗旨。

二、名額：本期暫招戲劇班新生五〇名（男生二六名、女生一四名），研究生一〇名（男生五名、女生五名），合計五〇名——北京三五名、東北五名、上海五名、武漢五名。

三、年齡：本科生——男十一歲以上，女十三歲以上，男女均十五歲以下。[illegible]

四、[illegible]

五、[illegible]

六、[illegible]

七、[illegible]

八、[illegible]

九、[illegible]

十、[illegible]

公營農場管理局招考拖拉機駕駛學員錄取名單

[illegible]

瀋陽市信託公司通告

[illegible]

名稱	地址	備考
瀋陽市信託公司	暫在市內大西街一六一號原公司舊址斜對過大街路南	[illegible]
瀋陽市信託公司第一貨棧	小北城門外順城街二二二號	[illegible]
瀋陽市信託公司第二貨棧	小北街宜昌胡同四六號	[illegible]
瀋陽市信託公司第三貨棧	大西街一八二號	[illegible]
瀋陽市信託公司第四貨棧	小西街鯉轎把胡同	[illegible]
瀋陽市信託公司第一專用線	北市區一馬路大街六八號	[illegible]
瀋陽市信託公司第二專用線	北關區小北邊門大街一號	[illegible]
瀋陽市信託公司第四倉庫	南市區八經路一二二號	[illegible]

推銷啓事

[illegible]

開字電力自動織襪機

[illegible]

上海開字織機工廠啓

聲明作廢

[illegible]

招考菸草技術人員啓事

[illegible]

出售大型手搖包米脫粒機

[illegible]

强生牌 感光紙

【曬圖紙】

艷鮮條線　迅速曬燥

寄即索函　各色具備

强生化工廠出品

上海華山路一二〇弄三四號

臭油賤賣

[illegible]

開除聲明

[illegible]

初級組廣義政治經濟學廣播講座提綱

資本主義積累與無產階級的赤貧化

（活葉）售價四、〇〇〇元

新華書店東北總分店發行

東北電影製片廠出品　「趙一曼」　東北　光陸　群樂　鐵西　解放　天光

瀋陽俱樂部　蘇聯片　「榮譽審判會」

宏大　亞洲　大衆　蘇聯五色新片　「體育的榮譽」　華語解說

反對美帝侵略台灣朝鮮運動週　「爲爭取民主和平而奮鬪」

新光　「野火春風」

光華劇團　「淸宮外史」（戊戌政變記）

人民　上海片　「母親的祕密」

雲閣　蘇聯片　「鋼鐵是怎樣煉成的」

紅星　「走麥城」

唐山　「玉堂春」

新生　「群英會」

東北京劇院

遼寧京劇院　「孟麗君」

人民劇院　「水泊梁山」

[illegible]